

AUREO & Calicó

COLECCIÓN

Tomás Prieto

SUBASTA ON-LINE

VOL. VIII



SUBASTA PÚBLICA

BARCELONA, 30 DE ABRIL 2025

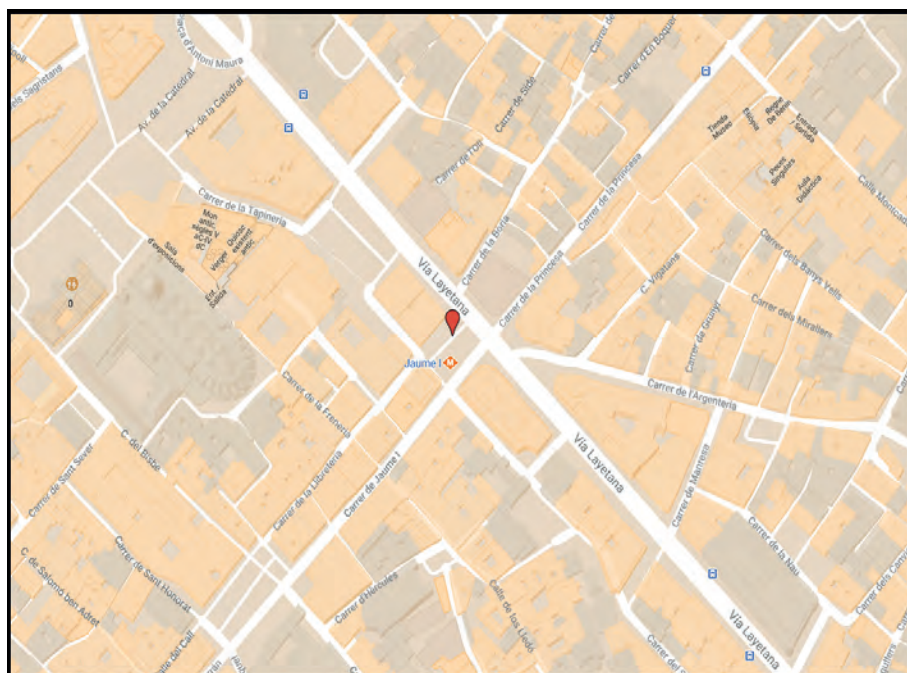

BIBLIOGRAFÍA CONSULTADA

DIVO, J. P.: "Catalogue des Médailles de Louis XIV; d'après les publications de l'Académie Royale des Médailles et des Inscriptions (1702 et 1723) et d'après les pièces originales de la Collection du duc de Northumberland". Zurich 1982.

DUGNIOLLE, J. F.: "Le Jeton Historique Des Dix-Sept Provinces Des Pays-Bas". 4 volúmenes + láminas. Bruselas 1876.

FORRER, L. A.: "Biographical Dictionary of Medallist, Coin, Gem and Seal-Engravers, Mint-Masters & Ancient and Modern with References to Their Works, B. C. 500-A. D. 1900. 8 vol. Londres 1904-1930.

(Ha) HERRERA, A.: "Medallas de Proclamación y Juras de los Reyes de España", Madrid 1882.

MITCHINER, M.: "Jetons, Medalets & Tokens. The low countries and France". Vol. II. Londres 1991.

(V) VIVES, A.: "Medallas de la Casa de Borbón de D. Amadeo I, del Gob. Prov. y de la República Española". Madrid 1916.

VAN LOON, G.: "Histoire métallique des XVII Provinces des Pays-Bas", 4 vols. La Haya 1723-1731.

(Vanhoudth Med) SAUNDERS, J y VANHOUDTH, H.: "Gerard Van Loon Medallist History of the low countries (1555-1716). 4 vol. USA 2021

VAN MIERIS: "Historie der Nederlansche Vorsten". Hague 1773/1735

(V.Q) VIDAL QUADRAS y RAMÓN, M.: "Catálogo de la Colección de Monedas y Medallas de M. Vidal Quadras y Ramón de Barcelona". 4 volúmenes. Barcelona 1975.

Colección de catálogos de **ÁUREO & CALICÓ**

CONDICIONS DE LA SUBHASTA

1. Els preus de sortida i adjudicació seran en €uros.
2. No s'accepten ordres a preus inferiors als de sortida.
3. Les vendes es faran al comptat, per targeta de crèdit o transferència bancària i el seu pagament serà exclusivament en €uros.
4. AUREO & CALICO es reserva la facultat de modificar l'ordre dels lots en subhasta, agrupar-los o dividir-los sota el seu criteri, així com retirar qualsevol lot.
5. Els lots s'adjudicaran al millor postor. En cas d'ordres rebudes per correu, fax, Internet o e-mail, preval, en cas d'ofertes del mateix import, la rebuda en primer lloc.
6. AUREO & CALICO no es farà responsable de la interrupció de la modalitat on-line per causa de força major o deficiències imputables a tercers.
7. El comprador pagarà el preu d'adjudicació més un increment del 20%, IVA inclòs (VINT per cent) en concepte de despeses de subhasta. En aquells casos en què els lots adquirits hagin de sortir de territori espanyol, tret d'aquelles excepcions previstes a la Llei, hauran de tramitar-se, prèviament a la seva expedició, els permisos d'exportació pertinents. Si la destinació fos un territori situat dins la Unió Europea no es liquidaran taxes d'exportació i les despeses de gestió administrativa i duanera aniran per compte d'AUREO & CALICO. Si pel contrari, la destinació fos un tercer país, les preceptives taxes d'exportació hauran de ser assumides pel comprador, sent a càrrec d'AUREO & CALICO les despeses de gestió administrativa i duanera. En cap cas s'expediran els enviaments fins que no es disposi dels esmentats permisos d'exportació.
8. Les despeses d'assegurança i enviament aniran sempre a càrrec del comprador.
9. AUREO & CALICO garanteix l'autenticitat de tots els lots que figuren en aquest catàleg, excepte indicació en contra.
10. En cap cas s'admetran devolucions dels lots adquirits a la sala o que hagin sigut examinats prèviament pel comprador. En cas de lots adquirits mitjançant ordres escrites les devolucions hauran de realitzar-se en un termini màxim de 8 dies, a comptar des de la data de recepció, i sempre que hi hagi causa degudament raonada i justificada. En cap cas s'admetran devolucions de lots de conjunt.
11. La diferència d'opinió sobre l'autenticitat o l'estat de conservació d'una moneda o bitllet per part d'una tercera empresa certificadora i encapsuladora (*slabbing company*) no serà causa justificada per a la seva devolució.
12. AUREO & CALICO podrà, sota el seu criteri, rebutjar qualsevol ordre de compra.
13. Tot comprador que no sigui client habitual d'AUREO & CALICO haurà d'aportar referències comercials i garanties econòmiques suficients per a que siguin admeses les seves ofertes.
14. Els lots romandran com a propietat del venedor fins que el pagament no s'hagi realitzat en la seva totalitat.
15. En cas de litigi derivat de la subhasta o de la interpretació de les condicions queda establert que les parts se sotmetran als Tribunals i jutjats de la ciutat de Barcelona.
16. El text que obliga a les parts implicades a la subhasta és el publicat en català o espanyol, quedant les altres versions sotmeses als originals en català o espanyol.
17. La participació a la subhasta implica l'acceptació absoluta de les presents condicions.
18. Subhasta organitzada de conformitat amb les regles de la AINP.

ABREVIATURES I SIGNES EMPRATS

FDC	Flor d'Encuny	MBC-	Menys que molt ben conservada
S/C	Sense circular	BC+	Més que ben conservada
S/C-	Quasi sense circular	BC	Ben conservada
EBC+	Més que extraordinàriament ben conservada	BC-	Menys que ben conservada
EBC	Extraordinàriament ben conservada	RC	Conservació normal de peça molt circulada
EBC-	Menys que extraordinàriament ben conservada	MC	Mal conservada
MBC+	Més que molt ben conservada	s/d	Data sense determinar
MBC	Molt ben conservada		
()	Tota xifra o lletra que aparegui entre parèntesi o no s'aprecia, o s'aprecia amb dificultat. Si es tracta de la conservació és la que correspondria a la peça considerant les circumstàncies o característiques de la seva encunyació		

CONDICIONES DE LA SUBASTA

1. Los precios de salida y adjudicación serán en Euros.
2. No se aceptan órdenes a precios inferiores a los de salida.
3. Las ventas se realizan al contado, por tarjeta de crédito o transferencia bancaria y su pago será exclusivamente en Euros.
4. AUREO & CALICO se reserva la facultad de alterar el orden de los lotes en subasta, agruparlos o dividirlos bajo su criterio, así como de retirar cualquier lote.
5. Los lotes se adjudicarán al mejor postor. En el caso de órdenes recibidas por correo, fax, Internet o e-mail, prevalecerá, en el caso de ofertas por idéntico importe, la recibida en primer lugar.
6. AUREO & CALICO no se hará responsable de la interrupción de la modalidad on-line por causa de fuerza mayor o deficiencias imputables a terceros.
7. El comprador pagará el precio de adjudicación más un incremento del 20%, IVA incluido (VEINTE por ciento) en concepto de gastos de subasta. En aquellos casos en que los lotes adquiridos deban salir del territorio español, salvo en las excepciones previstas por la Ley, deberán, previamente a su expedición, tramitarse los permisos de exportación pertinentes. Si el destino fueran territorios situados dentro de la Unión Europea no se liquidarán tasas de exportación y los gastos de gestión administrativa y aduanera correrán por cuenta de AUREO & CALICO. Si por el contrario, el destino fueran terceros países, las preceptivas tasas de exportación deberán ser asumidas por el comprador, siendo por cuenta de AUREO & CALICO los gastos de gestión administrativa y aduanera. En ningún caso serán expedidos los envíos hasta que no se disponga de los mencionados permisos de exportación.
8. Los gastos de seguro y envío irán siempre a cargo del comprador.
9. AUREO & CALICO garantiza la autenticidad de todos los lotes que figuran en este catálogo, salvo indicación en contra.
10. En ningún caso se admitirán devoluciones de los lotes adquiridos en sala o que hayan sido examinados previamente por el comprador. En el caso de lotes adquiridos mediante órdenes escritas las devoluciones deberán realizarse en un plazo máximo de 8 días, a partir de la fecha de su recepción, y siempre que exista causa debidamente razonada y justificada. En ningún caso se admitirán devoluciones de lotes de conjunto.
11. La diferencia de opinión sobre la autenticidad o el estado de conservación de una moneda o billete por parte de una tercera empresa certificadora o encapsuladora (*slabbing company*) no será causa justificada para su devolución.
12. AUREO & CALICO podrá, bajo su criterio, rechazar cualquier orden de compra.
13. Todo comprador que no sea cliente habitual de AUREO & CALICO deberá aportar referencias comerciales y garantías económicas suficientes para que sus pujas sean admitidas.
14. Los lotes permanecerán como propiedad del vendedor hasta que el pago se haya realizado en su totalidad.
15. En caso de litigio derivado de la subasta o de la interpretación de las condiciones queda establecido que las partes se someterán a los Tribunales y juzgados de la ciudad de Barcelona.
16. El texto que obliga a las partes implicadas en la subasta es el publicado en catalán o español, quedando las otras versiones sometidas a los originales en catalán o español.
17. La participación en la subasta implica la aceptación absoluta de las presentes condiciones.
18. Subasta organizada de acuerdo con las reglas de la AINP.

ABREVIATURAS Y SIGNOS EMPLEADOS

FDC	Flor de cuño	MBC-	Menos que muy bien conservada
S/C	Sin circular	BC+	Más que bien conservada
S/C-	Casi sin circular	BC	Bien conservada
EBC+	Más que extraordinariamente bien conservada	BC-	Menos que bien conservada
EBC	Extraordinariamente bien conservada	RC	Conservación normal de pieza muy circulada
EBC-	Menos que extraordinariamente bien conservada	MC	Mal conservada
MBC+	Más que muy bien conservada	s/d	Fecha sin determinar
MBC	Muy bien conservada		
()	Toda cifra o letra que aparezca entre paréntesis o no se aprecia, o se aprecia con dificultad. Si se trata de la conservación es la letra que correspondería a la pieza considerando las circunstancias o características de su acuñación.		

AUCTION TERMS & CONDITIONS

1. The starting and hammer prices will be in Euros.
2. Bids below starting price cannot be considered.
3. Sales will be paid cash, credit card or bank transfer in EURO currency only.
4. AUREO & CALICO are entitled to depart from the order of the numbers in the catalogue, to gather or divide any lot, and to withdraw them according to its own criteria.
5. Lots will be adjudicated to the highest bidder. Bidsheets in writing received by post, fax, Internet or e-mail for the same amount will entered in the order in which they were received.
6. AUREO & CALICO will not assume responsibility in case of failure or break-down of the on-line mode due to outside forces or third parties.
7. The sale price will be increased with an additional auction fee of 20%, VAT included (twenty per cent). In the cases in which the acquired lots have to be sent outside Spain, except as otherwise provided by law, the buyer should bear in mind an exportation license, which will be required before their issuance. If the shipping destination is within the European Union, there is no need to pay export taxes, the administrative and customs management expenses will be paid by AUREO & CALICO. If, on the contrary, the destination is the third country, the export taxes must be paid by the buyer, with AUREO & CALICO being responsible for the administrative and customs management expenses. In no case will shipments be dispatched until the buyer has an exportation license.
8. Any insurance and shipping charges will always be paid by the buyer.
9. The authenticity of the lots included in this catalogue is guarantee by AUREO & CALICO, unless otherwise stated.
10. Return of lots purchased in the auction room, or previously inspected by the buyer, are not allowed under any circumstances. Returns of lots purchased by mail bidsheet will be allowed within a maximum of eight days from receipt, only if a justified or reasonable cause exists. Returns of group lots are not allowed under any circumstance.
11. A difference of opinion on the authenticity or condition of a coin or banknote by a third-party coin grading and encapsulating company (slabbing company) will not be justified cause for its return.
12. AUREO & CALICO can refuse any purchase order received based on its own criteria.
13. Non regular customers must provide AUREO & CALICO with financial proof of solvency prior to the sale in order for their bids to be accepted.
14. Lots will remain as seller's property until they are paid for.
15. In the event of any dispute arising from this auction, or the interpretation of these terms and conditions, it will fall under the jurisdiction of the tribunals of Barcelona.
16. These conditions are available in a several languages, being the Catalan or the Spanish version definitive in the event of any disputes.
17. Participation in the auction implies the full compliance and acceptance of these auction terms and conditions.
18. Auction Sale conducted according to the IAPN rules.

ABBREVIATIONS AND SIGNS USED

FDC	FDC	MBC-	Almost very fine
S/C	Uncirculated or mint state	BC+	Very good
S/C-	Almost uncirculated	BC	Good
EBC+	Choice extremely fine	BC-	Almost good
EBC	Extremely fine	RC	Regular (but identifiable)
EBC-	Almost extremely fine	MC	Poor
MBC+	Choice very fine	s/d	Without date
MBC	Very fine		

- () Any digits or signs within this symbol mean that is poorly or not readable. Grading contained within this symbol means that the grade would be correct, for the piece in question, if not for the anomalies present, such as a coining defect or unusual damage.

AUKTIONSBEDINGUNGEN UND -VORAUSSETZUNGEN

1. Der Start- und Zuschlagspreis wird in € angegeben.
2. Gebote unter dem Startpreis können nicht berücksichtigt werden.
3. Einkäufe werden nur bar, per Kreditkarte oder per Banküberweisung in €- Währung bezahlt.
4. AUREO & CALICO ist berechtigt, von der Reihenfolge der Nummerierung im Katalog abzuweichen, Sammellose zu erstellen oder aufzuteilen und Lose aufgrund eigener Kriterien zurückzuziehen.
5. Die Lose werden dem höchsten Bieter zugesprochen. Geschriebene Gebotszettel die per Post, Fax, online oder per e-mail eingereicht werden, die das gleiche Gebot beinhalten werden nach Einsendedaten der Reihe nach behandelt.
6. AUREO & CALICO wird keine Verantwortung dafür übernehmen, falls der online-Modus - verursacht durch äußere Begebenheiten oder der Einwirkung Dritter - während der Auktion abbricht.
7. Der Zuschlagspreis ist verbunden mit einer zusätzlichen Gebühr von 20% (zwanzig Prozent). Die Mehrwertsteuer und die Ausfuhrsteuer sind inbegriffen.
8. Alle Versicherungen und Versandgebühren gehen zu Lasten des Käufers.
9. Die Echtheit der Lose in diesem Katalog werden von AUREO & CALICO garantiert, sofern es nicht anders angegeben ist.
10. Die Rückgabe von gekauften Losen im Auktionssaal oder die vom Käufer vorab besichtigt wurden ist unter keinerlei Umständen erlaubt. Die Rückgabe von gekauften Losen per maibid-Zettel ist innerhalb von acht Tagen nach Erhalt der Ware möglich. Jedoch nur, wenn ein gerechtfertigter oder glaubwürdiger Grund existiert. Die Rückgabe von Großlosen ist unter keinen Umständen erlaubt.
11. Eine Meinungsverschiedenheit über die Echtheit oder den Zustand einer Münze oder Banknote durch einen Drittanbieter, der Münzen einstuft und verkapselt (Slabbing-Unternehmen), ist kein gerechtfertigter Grund für die Rückgabe.
12. AUREO & CALICO können basierend auf ihren eigenen Kriterien jedes Kaufgebot zurückweisen.
13. Unbekannte Kunden müssen vor dem Kauf AUREO & CALICO eine finanzielle Sicherheit ihrer Zahlungsfähigkeit nachweisen bevor ihre Gebote akzeptiert werden können.
14. Die Lose bleiben im Besitz des Verkäufers bis sie bezahlt sind.
15. Im Falle eines Streits verursacht durch diese Auktion oder über die Auslegung dieser Auktionsbedingungen und -voraussetzungen, ist der Gerichtsstand Barcelona dafür zuständig.
16. Diese Bedingungen sind in verschiedenen Sprachen verfügbar, wobei die katalanische oder die spanische Version im Falle eines Streites immer die endgültige Version sein wird.
17. Die Teilnahme an der Auktion beinhaltet das vollständige Einverständnis und die Einwilligung in die Auktionsbedingungen und -voraussetzungen.
18. Der Auktionsverkauf wird nach den IAPN Vorschriften durchgeführt.

ABKÜRZUNGEN UND ZEICHEN

FDC	Polierte Platte	MBC-	f ast sehr schön
S/C	Stempelglanz, prägefrisch	BC+	besser als schön
S/C-	fast Stempelglanz	BC	schön
EBC+	besser als vorzüglich	BC-	fast schön
EBC	vorzüglich	RC	gering erhalten (aber identifizierbar)
EBC-	fast vorzüglich	MC	schlecht erhalten
MBC+	besser als sehr schön	s/d	ohne Datierung
MBC	sehr schön		

- () Alle Hinweise oder Zeichen in Klammer bedeutet eine schlechtere Erhaltung oder Unlesbarkeit. Die Erhaltungseinstufung zusammen mit diesem Symbol bedeutet, dass die Einschätzung für das besagte Stück richtig ist, aber nicht für die vorliegenden Abweichungen, wie ein Prägefehler oder eine unübliche Beschädigung.

CONDITIONS DE LA VENTE

1. Les prix de départ et d'adjudication sont en Euros.
2. Les offres au-dessous du prix initial ne seront pas acceptées.
3. Les paiements seront au comptant (en espèces, carte de crédit ou virement) et seulement en Euros.
4. AUREO & CALICO est autorisé à s'écarter de l'ordre prévu dans le catalogue, de les grouper ou les diviser, et d'en retirer à son critère.
5. L'adjudication sera faite au plus offrant. Quant aux ordres reçus par poste, fax, internet ou e-mail, dans le cas où il y aurait des offres identiques, la première arrivée prévaudra.
6. AUREO & CALICO ne se fait pas responsable de l'interruption de la modalité on-line pour cause de force majeure ou de toutes autres causes.
7. L'acheteur paiera le prix de l'adjudication augmenté du 20% (VINGT pour cent), y compris VAT. Les FRAIS D'EXPORTATION vers des pays autres que l'Union Européenne seront aussi à la charge de l'acheteur, lorsque la législation en vigueur l'exigera. Les frais de gestion administrative des licences d'exportation et douanière seront à la charge d'AUREO & CALICO.
8. Les frais d'assurance et expédition seront toujours à la charge de l'acheteur.
9. AUREO & CALICO garantit l'authenticité de tous les lots figurant dans ce catalogue, sauf indication contraire.
10. Le retour des lots acquis en salle ou préalablement examinés par l'acheteur ne sera accepté en aucun cas. Le retour des lots acquis par ordre écrit devra se réaliser dans les 8 jours suivant la date de réception, et seulement pour cause justifiée. Le retour de lots de plusieurs monnaies ne sera accepté en aucun cas.
11. Une divergence d'opinion sur l'authenticité ou l'état de conservation d'une pièce par une société tierce de certification et capsulage des pièces (entreprise de slabbing) ne sera pas un motif justifié pour son retour.
12. AUREO & CALICO se réserve le droit de refuser une offre quelconque sous sa seule décision.
13. Tout enchérisseur qui ne soit pas client habituel d'AUREO & CALICO doit fournir des références commerciales afin que son ordre soit admis.
14. Les lots resteront propriété du vendeur jusqu'au paiement intégral.
15. Tout litige dérivant de la vente ou de l'interprétation de ces conditions sera soumis à la juridiction des Tribunaux de la ville de Barcelona.
16. Ces conditions se trouvent aussi en plusieurs langues outre le français. La version de référence est celle en espagnol ou en catalan.
17. La participation à la vente aux enchères implique l'acceptation des présentes conditions.
18. Vente publique organisée en conformité avec les règles de l'AINP.

ABRÉVIATIONS ET SYMBOLES UTILISÉS

FDC	Fleur de Coin	MBC-	presque TTB (Très Très Beau)
SIC	SPL (splendide)	BC+	TB (Très Beau)
S/C-	presque SPL (Splendide)	BC	B (Beau)
EBC+	mieux que SUP (Superbe)	BC-	assez Beau
EBC	SUP (Superbe)	RC	normale après circulation intense
EBC-	presque SUP (Superbe)	MC	mauvaise conservation
MBC+	mieux que TTB (Très Très Beau)	s/d	sans millésime
MBC	TTB (Très Très Beau)		
()	Lorsqu'un chiffre ou une lettre se trouve entre parenthèse, c'est que leur lecture est difficile. Lorsque l'état de conservation se trouve entre parenthèse, c'est le degré que la pièce mériterait en considérant les circonstance ou les caractéristiques de sa frappe.		

УСЛОВИЯ АУКЦИОНА

1. Начальная цена и торги производятся в евро.
2. Не принимаются ставки меньше начальной цены.
3. Покупка производится наличными и оплачивается в евро.
4. AUREO & CALICO (view English version)
5. Участнику аукциона, предложившего наивысшую цену, присваивается лот. В случае заказов, полученных посредством почты, факса, интернета или электронной почты, тот заказ, в случае если размер предлагаемой суммы является равнозначным, который был получен первым, имеет преимущество.
6. AUREO & CALICO не несет ответственность за сбой on line версии, вследствие форс-мажорных обстоятельств или из-за ошибки третьих лиц.
7. Покупатель оплачивает стоимость лота плюс 20% (двадцать процентов) на затраты аукциона (НДС/налоги на экспорт включены).
8. Покупатель берет на себя расходы за страхование и транспортировку.
9. AUREO & CALICO гарантирует подлинность всех лотов, предоставленных в каталоге, если не указано иное.
10. Ни при каких условиях не принимается возврат приобретенных в зале лотов или лотов, предварительно осмотренных покупателем. Если приобретенный лот был получен на основании письменного заказа, его возврат должен быть произведен максимум в течение 8 дней от даты получения, также должна быть указана, подтвержденная доказательствами причина. Ни в коем случае не принимается возврат комплексных лотов.
11. (view English version)
12. AUREO & CALICO имеет право отклонить поручение на покупку на свое усмотрение.
13. Все покупатели, не являющиеся постоянными клиентами AUREO & CALICO, должны предоставить коммерческие рекомендации, а также экономические гарантии для того, чтобы их заявки были приняты.
14. Лоты остаются собственностью продавца до тех пор, пока не будет выплачена вся сумма.
15. В случае судебной тяжбы связанной с аукционом или трактовкой условий аукциона устанавливается, что стороны обратятся в суд города Барселоны.
16. Испанский вариант правил аукциона с вложенным английским переводом является основополагающим для участников аукциона.
17. Участие в аукционе подразумевает безоговорочное принятие настоящих условий.
18. (view English version)

ПРИМЕНЕННЫЕ ЗНАКИ И АББРЕВИАТУРА

FDC	FDC	MBC-	Almost very fine
S/C	Uncirculated or mint state	BC+	Very good
S/C-	Almost uncirculated	BC	Good
EBC+	Choice extremely fine	BC-	Almost good
EBC	Extremely fine	RC	Regular (but identifiable)
EBC-	Almost extremely fine	MC	Poor
MBC+	Choice very fine	s/d	Без срока
MBC	Very fine		

- () Каждая цифра или буква в скобках, либо не распознаваемая, либо тяжело распознаваемая. Если речь идет, об оценке лота, учитываются условия и характеристика чеканки.



AUREO
&
Calicó

SUBASTA PÚBLICA ON-LINE
ON-LINE AUCTION

Martes, 29 de abril de 2025
Tuesday, April 29th, 2025

SUBASTA ONLINE
11 horas / 11 am

Miércoles, 30 de abril de 2025
Wednesday, April 30th, 2025

TOMÁS PRIETO, vol. VIII
16 horas / 4 pm

PUJE EN DIRECTO

www.aureo.com

BID ONLINE

EXAMEN DE LOS LOTES

A partir del 22 de abril

Lunes - Jueves: 9:30 - 13:30 / 16 - 19 h.
Viernes: 9:30 - 13:30 / 16 - 18:30 h.

Las órdenes se aceptarán hasta el martes
29 de abril a las 19h.

También puede encontrarnos en:

LOTS VIEWING

Beginning April 22nd

*Monday - Thursday: 9:30 - 1:30 / 4 - 7 pm.
Friday: 9:30 - 1:30 / 4 - 6:30 pm.*

*Phone and mail bids accepted until Tuesday
April 29th at 7 pm.*

You can also find us:

 **NumisBids**
The Online Portal for Coin Auctions

biddr

 **bid inside**
Auction Software



AUREO
&
Calicó

Redactado por TERESA SISÓ y EDUARD DOMINGO
LICENCIADOS EN HISTORIA Y NUMISMÁTICOS PROFESIONALES

y LLUÍS LALANA
NUMISMÁTICO PROFESIONAL

COLABORACIÓN

Xavier Calicó

ANÁLISIS



FOTOSTUDIO



LÜBKE & WIEDEMANN
BENJAMIN SEIFERT
Leonberg (Alemania)

ASESORAMIENTO FISCAL



DANIEL REY

EQUIPO TÉCNICO:

Ibai ABAD
Amber AYUB
Montserrat BERDÚN
Alberto BERNALDO
David DE SAINT-GERMAIN
Raúl ESTEBAN
Berta MENINO
Daniel MEZQUITA
Olaya MEZQUITA
Òscar PERETÓ
David RAYA
Mercedes ROMERO
Omar SANCHO



**U.S. MEXICAN
NUMISMATIC
ASSOCIATION**



AMERICAN
NUMISMATIC
ASSOCIATION

Subasta organizada de acuerdo con las reglas de la AINP
Auction sale conducted according to the IPN rules
Vente publique organisée en conformité avec les règles de l'AINP

Miércoles, 30 de abril de 2025

ÍNDICE

Páginas

Lotes

Países Bajos

15	1-3	Felipe el Hermoso (1478-1506)
16	4-48	Carlos I (1516-1556)
23	49-278	Felipe II (1556-1598)
60	279-371	Alberto e Isabel (1598-1621)
74	372-499	Felipe IV (1621-1665)
94	500-578	Carlos II (1665-1700)
107	579-585	Francia
108	586	Monetario

Éste es el octavo y último volumen de la extensa Colección Tomás Prieto. En él hemos reunido un total de 585 jetones y medallas de Proclamación, ordenados cronológicamente bajo los reinados correspondientes, y acuñados mayoritariamente en los antiguos Países Bajos, Núremberg y Francia. Los capítulos anteriores, dedicados a la medallística del Renacimiento y de los Austrias, desde Carlos I a los Borbones (ss. XV a XX), han sido publicados por Áureo & Calicó desde mayo de 2020, y se pueden encontrar y descargar en nuestro sitio web.

Los jetones fueron fichas de cuenta utilizadas para el cálculo contable. El origen de la palabra jetón proviene del verbo francés “jeter” (lanzar) adoptado a la función de estas piezas monetiformes, sin indicación de valor, que eran empleadas y lanzadas sobre un tablero, en las que su valía venía determinada por la posición que ocupaban en dicho registro. Fueron utilizados en Europa a partir del siglo XIII hasta inicios del XVIII por las oficinas de Finanzas, las Cámaras de Cuentas de los Estados y municipalidades, y los Consejos de Hacienda, pero también por mercaderes, asentistas, casas de cambio y otros particulares.

Originales de Francia, los jetones sirvieron de modelo para los primeros contadores de los Países Bajos, y a finales del siglo XIII, durante el gobierno de los duques de Borgoña, alcanzaron gran difusión. Se acuñaron en cobre y también en plata, considerados éstos como gratificaciones a altos funcionarios o regalos oficiales de Año Nuevo para el gobernador general y los principales dignatarios, en los que los Estados grababan las armas del titular, costumbre que databa desde tiempos de Carlos I y que continuaron sus sucesores, los archiduques de Austria y los reyes de España. Cabe recordar que, en motivo de la entronización de un soberano, los jetones eran lanzados durante la ceremonia y el pueblo recibía también una parte.

A partir del siglo XVI los jetones se convirtieron en pequeñas medallas conmemorativas que relataban hechos históricos, y fueron utilizados como un claro instrumento al servicio de la propaganda política. Tuvieron una transcendencia especial durante el reinado de Felipe II en la Revuelta de los Países Bajos, que desembocaría en la Guerra de los Ochenta Años entre 1568 y 1648.

Las figuras e inscripciones que contienen los jetones, escritas principalmente en latín, varían hasta el infinito, aunque todas contienen un marcado mensaje. Un número importante toma un carácter conmemorativo, en los que celebran matrimonios, nacimientos, decesos, victorias o catástrofes. En ellos aparecen las efigies de soberanos y distintas personalidades, junto a escenas alegóricas, emblemáticas o proverbiales. También contienen alusiones a hechos bélicos, con batallas, asedios, votos por el triunfo de sus ejércitos, tratados de paz y anhelos, o a distintas facciones políticas, utilizando la difusión de estereotipos visuales, como el antropomorfismo, con cierta sátira y desdén hacia el enemigo. La guerra es tomada como una analogía religiosa, sobre todo por las provincias del norte, que representan en los jetones escenas inspiradas en el Antiguo Testamento, acompañadas de citas bíblicas, referentes iconográficos de la antigüedad clásica, o pasajes literarios de Homero o Virgilio, indicativo del alto nivel cultural de esta élite de destinatarios; no debe sorprendernos que ellos mismos comenzaran a coleccionarlos desde el siglo XVII.

En palabras de J. Rouyer y E. Hucher en su “Histoire du jeton au moyen âge” (París 1858, p. 5) y a modo de resumen: “[los jetones] son, en cierto modo, para la numismática, lo que las anécdotas son para la historia. Evocan en una infinita multiplicidad de formas, a menudo atractivas, a veces picantes, la memoria de hombres y cosas sobre las que en vano se consultaría a los monumentos metálicos de orden más serio”.

Esperamos que lo disfruten.

JETONES

ANTIGUOS PAÍSES BAJOS

FELIPE EL HERMOSO (1478-1506)



- 1 s/d (hacia 1500). Nimega. Tesorería desconocida. Invocación a San Cristóbal. (Dugniolle 737).
 Anv.: ✱ - LECHGHELT*GHEMAECT TRICHT INE VROHOF. Escudo coronado de Felipe el
 Hermoso sostenido por dos leones; flor debajo. Rev.: S*XPRISTOFFOLE*IN*TERCEDE*P*
 NOBIS*. San Cristóbal drapado y con bastón, llevando al niño Jesús que porta un globo crucí-
 fero, sobre sus espaldas; todo dentro de orla polilobular. Escaso. Cobre. 3,31 g. Ø28 mm. **MBC-**.
 Est. 90

60.-

Ex Jean Elsen & ses Fils 15/09/2007, nº 1998.
 Ex Colección J. R. Lasser New York.

El taller monetario de Vroenhof fue reabierto el 7 de junio de 1500 bajo Jean Van Voestbroek, nombrado maestro de la
 moneda de esta localidad.



- 2 s/d (hacia 1506). Brujas. Tesorería desconocida. Muerte de Felipe el Hermoso. (Dugniolle 829).
 Anv.: ✱ - EXTREMA*GAVDII*LVCTVS*OCVPAT. Calavera. Rev.: LAQVEIS*NVSOM*LEDIT*NI*
 FLVETER*VTAT. Venus desnuda en pie a izquierda, sosteniendo una ¿flor? y un ramo o rama de
 vid. Jetón del "tipo Venus". Cobre. 3,59 g. Ø29 mm. **BC+**. Est. 50

30.-

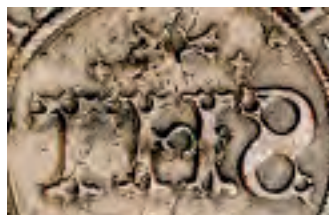

- 3 s/d (hacia 1506). Namur / Amberes. Tesorería desconocida. (Dugniolle 840) (Van Mieris I p. 385-
 4). Anv.: Eslabón/+ - SOLA*MISERIA*CARET*INVIDIA. En campo IH2, entre crucecitas.
 Rev.: ✎ - NOSCE*TE*IPSVM*ET*NEMINEM*IVDICA. Cruz de Borgoña coronada sobre esla-
 bón, del que pende el Toisón; a los lados T-G. Escaso. Cobre. 3,65 g. Ø28 mm. **MBC**. Est. 300

150.-

Ex Jean Elsen & ses Fils 15/09/2007, nº 2000.
 Ex Colección J. R. Lasser New York.

CARLOS I (1516-1556)



- 4 1520. Namur. Tesorería desconocida. Rezos de Margarita de Austria, hija de Maximiliano I. (Dugniolle 1105 sim) (Van Mieris II p. 98-2). Anv.: MARGARITA*AVGVSTA*ARCHIDVX. Escudo coronado con las armas de Savoya y Borgoña; adornos en los espacios. Rev.: Eslabón/+ - *MANVS†DOMINI†PROTEGAT†ME†1520/00*. Una mano piadosa protege un campo de margaritas de los rigores del tiempo. Fecha rectificada. Ligeramente alabeado. Buen ejemplar. Raro. Cobre. 3,77 g. Ø29 mm. **MBC+**. Est. 300
Ex Jean Elsen & ses Fils 15/09/2007, nº 2001.
Ex Colección J. R. Lasser New York.

150.-



- 5 1521. ¿Nimega? / Namur. Oficina Imperial de Finanzas. Dieta de Worms. (Dugniolle 1118) (Van Mieris II p. 120-1). Anv.: ✱ - SERVIERE*DEO*REG - NARE*EST*ANNO*1521. Escudo coronado con las armas reales, rodeado por el collar del Toisón. Rev.: Eslabón/+ - *GECTOIRS*POVR*CEVLX*DES*FINAN*DE*LEMPE*. El emperador Carlos I a caballo sobre el mar, a izquierda, entre las columnas coronadas de Hércules Raro. Cobre. 3,37 g. Ø29 mm. **MBC-**. Est. 250
Ex Jean Elsen & ses Fils 15/09/2007, nº 2002.
Ex Colección J. R. Lasser New York.

125.-



- 6 1534. Lille. Cámara de Cuentas. Guerra contra los turcos. (Dugniolle 1298). Anv.: ✱ - *CHARLES+EMPEREVR+V+DE+CE+NOM+1534✱. Busto de Carlos I con sombrero plano, camisa, traje de corte, gabán y el collar del Toisón. Rev.: GECTONS•PO•LA•CHABRE•DES•COMPTES•A•LILLE•. Escudo coronado con las armas reales, rodeadas por los escudos de Flandes, Artois, Hainaut, Brabante y Namur, eslabones entre ellos. Atractivo. Raro. Cobre. 4,62 g. Ø30 mm. **MBC+**. Est. 300
Ex Jean Elsen & ses Fils 13/09/2008, nº 1589.

150.-



- 7 1535. Brujas. Tesorería desconocida. La toma de Túnez. (Dugniolle 1303) (Van Mieris II p. 423, nº 1). Anv.: ✱ - :LA:PUISSANCE:DE:DIEU:QVY:EST:GRANDE:. Busto de Carlos I laureado con camisa sobre gorjal, armadura y el collar del Toisón, sosteniendo espada y globo Nicéforo; a los lados 15 - 35. Rev.: ✱ - A•MIS:THUNES:EN:MA:COMMANDE:CA•V•IMP. Escudo de armas imperiales sobre la ciudad de Túnez, defendida por una goleta. Cobre. 3,34 g. Ø29 mm. **MBC-**. Est. 100

60.-

- 8 1535. Brujas. Tesorería desconocida. La toma de Túnez. (Dugniolle 1303) (Van Mieris II p. 423, nº 1). Anv.: ✱ - :LA:PUISSANCE:DE:DIEU:QVY:EST:GRANDE:. Busto de Carlos I laureado con camisa sobre gorjal, armadura y el collar del Toisón, sosteniendo espada y globo Nicéforo; a los lados 15 - 35. Rev.: ✱ - A•MIS:THUNES:EN:MA:COMMANDE:CA•V•IMP. Escudo de armas imperiales sobre la ciudad de Túnez, defendida por una goleta. Bello. Raro así. Cobre. 3,92 g. Ø27 mm. **EBC-**. Est. 300

150.-



- 9 1535. Brujas. Tesorería desconocida. La toma de Túnez. (Dugniolle 1308) (Van Mieris II p. 418-2, nº 1). Anv.: PO+EXHAVSER+LE+NON+DV+CREATEVR+1535. León recostado a izquierda bajo los escudos de armas coronados de Castilla, Austria y Brujas, entre dos eslabones. Rev.: † - •DE•VOVLENTE•LE•PRENS•AV•FONS•DV•CEVR•. El Emperador Carlos I a caballo con yelmo de plumas, armadura de parada y espada empuñada, a izquierda. Raro. Cobre. 3,68 g. Ø29 mm. **MBC**. Est. 250
Ex Jean Elsen & ses Fils 15/09/2007, nº 2007.
Ex Colección J. R. Lasser New York.



- 10 1536. Brujas. Tesorería desconocida. La toma de Túnez. (Dugniolle 1319c) (Van Mieris II p. 436 var). Anv.: † - LA†GRACE†DE†DIEV†QVI†EST†GRANDE†. Busto de Carlos I laureado con gorjal y armadura. Rev.: † - •A•MIS†TVNES+EN†MA COMMANDE+1536•. Escudo de armas imperiales sobre la ciudad de Túnez, defendida por una goleta. Cobre. 3,58 g. Ø28 mm. **BC**. Est. 100
Ex Jean Elsen & ses Fils 15/09/2007, nº 2008.
Ex Colección J. R. Lasser New York.

- 11 s/d (hacia 1538). Brujas. Tesorería desconocida. Negociaciones de paz con Francia. (Dugniolle 1342) (Van Mieris II p. 477, nº 1). Anv.: •POVR•REGNER•PLVS•OVLTRE•PAS - SER•. Busto de Carlos I coronado con armadura, a izquierda. Rev.: † - IVSTICE•SACORDE•A•MISERICORDE•. Balanza con espada y cetro en sotuer sobre balanza; en el fiel, corona y debajo esfera celeste. Golpecitos. Raro. Cobre. 3,86 g. Ø29 mm. **MBC**. Est. 150



- 12 1540. Brujas. Oficina Imperial de Finanzas. Tranquilidad en los Países Bajos. (Dugniolle 1445). Anv.: † - •CAROLVS•V•AVGVSTVS•IMP•HISP•REX•. Busto de Carlos I laureado con armadura y el collar del Toisón, a izquierda. Rev.: •GECT•DE•MESS•DES•FINASES•DE•L•1540•. Águila bicéfala explayada, con corona entre las cabezas y escudo con las armas imperiales atadas al pecho. Buen ejemplar. Cobre. 4,46 g. Ø28 mm. **MBC+**. Est. 200
Ex Jean Elsen & ses Fils 15/09/2007, nº 2011.
Ex Colección J. R. Lasser New York.

- 13 1540. Brujas. Oficina Imperial de Finanzas. Tranquilidad en los Países Bajos. (Dugniolle 1449b var ley.). Anv.: † - •CAROLVS•V•AVGVSTVS•IMP•HISP•REX•. Busto de Carlos I laureado con armadura y el collar del Toisón, a izquierda. Rev.: •GECT•DES•M•D HOSTEL•DE•LEPERE•1540•. Águila bicéfala explayada, con corona entre las cabezas y escudo con las armas imperiales atadas al pecho. Golpecitos. Escaso. Cobre. 4,67 g. Ø29 mm. **MBC**. Est. 125
Ex Jean Elsen & ses Fils 18/06/2005, nº 2239.



- 14 1541. Brujas. Tesorería desconocida. A Philippe de Croÿ. (Dugniolle 1471) (Van Mieris II tipo p. 395). Anv.: •PENSER•Y•FAVLT•CROY•. Escudo coronado en losange con las armas de las ciudades de Croy, Lalaing y Flandes; en ángulos P-Λ / P-Λ. Rev.: † - •OV•+•QVE•+•SOIT - +•CROY•+•1541•. Escudo con las armas de la ciudad de Croy rodeado por el collar del Toisón. Bello. Raro así. Cobre. 4,79 g. Ø29 mm. **EBc-**. Est. 250
Ex Jean Elsen & ses Fils 18/06/2005, nº 2240.



- 15 1541. Dordrecht. Tesorería desconocida. Preparativos de la expedición militar contra Argel. (Dugniolle 1476) (Van Mieris III p. 47, nº 2). Anv.: ESTO•MIHI•IN•DEVM•PROTECTOREM
+1541. Carlos I coronado con casco, armadura de parada y espada, arrodillado e implorando la protección divina, situada en la leyenda; yelmo emplumado detrás. Rev.: ✱ - IVSTVS•QVASI
+LEO•CONFIDENS•ERIT. León sentado dentro de un cerco, portando estandarte, a izquierda. Leve grieta. Raro. Cobre. 3,32 g. Ø28 mm. **MBC**. Est. 400
Ex Jean Elsen & ses Fils 05/12/2015, nº 1796.

250.-



- 16 1542. Nimega / Amberes. Oficina Imperial de Finanzas. (Dugniolle 1503) (Van Mieris III p. 56, nº 5). Anv.: ✱ - QVIA•TV•ES•DEVS•FORTITVDO•MEA•1542. Busto de Carlos I laureado con armadura y el Toisón, a izquierda. Rev.: ✎ - GECT•DE•MESS•DES•FINASES•DE•LEM•1541. Columnas de Hércules coronadas sobre el mar; a los lados, la leyenda P-LV-S / • / O-VLT-RE; arriba eslabón de la cadena del Toisón con chispas. Raro. Cobre. 3,70 g. Ø29 mm. **MBC**. Est. 250
Ex Jean Elsen & ses Fils 15/09/2007, nº 2013.

125.-

- 17 1543. Brujas. Tesorería desconocida. Victorias sobre Francisco I y el duque de Cleves. (Dugniolle 1523) (Van Mieris III p. 74, nº 1). Anv.: SVPER•ASPIDEM•ET•BASILISCV•AMBVLABIS•1543. Carlos I coronado con armadura, manto, espada y globo Nicéforo a izquierda, aplasta a un basilisco. Rev.: ✱ - AQVILA•PROVOCAT•PVLLOS•SVOS•AD•VOLANDVM•1543. Bajo un sol naciente, un águila desafía a sus polluelos a volar. Hojita. Escaso. Cobre. 4,75 g. Ø28 mm. **MBC**. Est. 100
Ex Áureo 28/05/2002, nº 281.

60.-



- 18 1544. Brujas. Tesorería desconocida. Ruegos de María de Hungría, hermana de Carlos I. (Dugniolle 1571a). Anv.: ✱ - ✱MANVS✱DOMINE✱PROTEGAT✱ME✱✱. La mano de Dios sobre el monograma de María; debajo 1544. Rev.: ✱ - SUB•VMbRA•ALARVM•TVARVM•PROTEGE ME. Águila Bicéfala bajo las armas coronadas en losange de María de Hungría. Cobre. 4,37 g. Ø29 mm. **BC+**. Est. 75
Ex Jean Elsen & ses Fils 18/06/2005, nº 2242.

45.-



- 19 1544. Brujas. Tesorería desconocida. Mantenimiento de los príncipes a la adhesión de Roma. (Dugniolle 1575) (Van Mieris III p. 96, nº 1). Anv.: ✱ - ✱AD•FACIENDAM•VINDICTAM•IN•NATIONIB✱. Águila bicéfala nimbada con espadas en las garras que atraviesan el cuerpo de la Infidelidad, personificada en una mujer que yace a sus pies; debajo, inscripción (IN)FIDELITAS en una cinta. Rev.: ✱ - ✱AD ALLIGANDOS•REGES•EORVM•INCOMPEDIBVS✱. Cepos de tortura y grilletes entre las columnas de Hércules coronadas; encima 1544. Atractivo. Raro así. Cobre. 4,92 g. Ø28 mm. **MBC/EBC-**. Est. 225

125.-

- 20 1544. Cámara de Cuentas de Lille. Tratado de Crepy. (Dugniolle 1596a). Anv.: ✱ - ✱IN•EQVITATE•TVA•VIVIFICA•ME•1•5•4•4✱. Carlos I coronado con armadura de parada y espada, sobre un caballo con gualdrapas. Rev.: ✱G•DE•LA•CHAMBRE - DES•COP✱•A•LILLE•6-4. Escudo coronado con las armas reales, rodeado por el collar del Toisón. Atractivo. Raro. Cobre. 3,81 g. Ø29 mm. **MBC+**. Est. 300
Ex Jean Elsen & ses Fils 15/09/2007, nº 1596.

150.-



- 21 1545. Tesorería desconocida. Vigilancia de Carlos I. (Dugniolle 1597a) (Van Mieris III p. 106). Anv.: DORMIAM•ET•REQUIESCAM•PS:4:4:. Carlos I coronado y sentado en el trono en actitud de reposo con espada abatida, coraza, manto y el collar del Toisón. Rev.: ET•COR•MEVM•VIGILAT•CANTI:5:5:. Carlos I coronado y sentado en el trono en actitud despierta, con cetro en alto, coraza, manto y el collar del Toisón. Perforación. Raro. Cobre. 4,89 g. Ø29 mm. **MBC+**. Est. 100
- 22 1545. Dordrecht. Tesorería desconocida. Deseos de paz. (Dugniolle 1606). Anv.: ✱ - <INCLINA•COR•MEVM•DEVS•1545>. Busto de Carlos I laureado con armadura y manto. Rev.: + - •AD•FACIENDAS•IVSTIFICACION(ES)•TVAS•M.S.P. Águila bicéfala coronada y explayada con el escudo de armas de Flandes sobre el pecho. Escaso. Cobre. 3,01 g. Ø28 mm. **MBC**. Est. 100
- 23 1545. Cámara de Cuentas de Lille. Guerra entre Francia e Inglaterra. (Dugniolle 1626). Anv.: ✕ - GECT•POVR•SA•CHABRE•DES•COPTES•A•LILLE. Carlos I coronado, de medio cuerpo, con armadura, atributos imperiales y el collar del Toisón; a los lados 15 - 45. Rev.: •CHARLES•V•EPEREVR•DE•CES•PAYS•DOMINATZ. Cruz de Borgoña sobre eslabón del que cuelga el Toisón; en los espacios, el águila imperial y los escudos de armas de las ciudades de Lille. Cobre. 4,21 g. Ø27 mm. **BC+/MBC-**. Est. 100



- 24 1545. Lille. Cámara de Cuentas. Guerra entre Francia e Inglaterra. (Dugniolle 1630a). Anv.: ✕ - GECT•POVR•SA•CHABRE•DES•COPTES•A•LILLE. Carlos I coronado, de medio cuerpo, con armadura, atributos imperiales y el collar del Toisón; a los lados 15 - 45. Rev.: ✱ - GECT POVR•LA•CHABRE•DES•COPTES•A•LILLE. Escena de una batalla con jinetes armados. Raro. Cobre. 4,13 g. Ø29 mm. **MBC+**. Est. 250
Ex Jean Elsen & ses Fils 15/09/2007, nº 2018.
- 25 1546. Tesorería desconocida. La Pacificación de Güeldres. (Dugniolle 1649) (Van Mieris III p. 126). Anv.: Cabeza de Carlos I con corona imperial a izquierda, entre dos hojas de laurel; en exergo 1546 (el 5 de la fecha al revés). Rev.: GELRIA / PACATA EST. / QVI POTE: / CAESARIS / +EST+. Atractivo. Raro. Cobre. 4,34 g. Ø28 mm. **MBC+**. Est. 250
Ex Jean Elsen & ses Fils 15/09/2007, nº 2019.



- 26 1546. Amberes. Oficina Imperial de Finanzas. (Dugniolle 1658a). Anv.: ✎ - •IMP•CAES•CARO•QVINTVS•AVGVSTVS. Busto de Carlos I laureado y drapeado, a izquierda. Rev.: GECTOIRS•DE•MESS•DES•FINASES•DE•LEM / 1546. Balanza en equilibrio; a los lados 15 - 46 (el 5 de la fecha al revés). Grieta. Cobre. 4,69 g. Ø29 mm. **MBC/MBC-**. Est. 100
- 27 1547. Oficina Imperial de Finanzas. Desacuerdo de Carlos I con el Papa Francisco I. (Dugniolle 1699) (Van Mieris III p. 184, nº 1 var). Anv.: GECT•PO:•LE•BV:•DES•FINAN•47. Busto de Carlos I laureado con armadura y manto. Rev.: DISSIPAGENTES Q BELLA VOLVNT. Júpiter emergiendo de una nube, lanza rayos sobre Faetón, que cae del carro solar de Helios y pierde el control. Cobre. 4,62 g. Ø28 mm. **MBC-**. Est. 100
- 28 1548. Oficina Imperial de Finanzas. Retorno de Carlos I a los Países Bajos. (Dugniolle 1738) (Van Mieris III p. 208, nº 3). Anv.: VIRTVTI:•FOR-TVNA:•COMES•48. Doble cornucopia y caduceo, con dos serpientes enroscadas. Rev.: GECT•DV•BVREAV•DES•FINANC. Eslabón del collar del Toisón sobre llamas, con las columnas de Hércules sobre el mar, enlazadas con la inscripción PL-VS OV(L)TR(E). Cobre. 4,22 g. Ø27 mm. **MBC-**. Est. 100



- 29 1548. Brujas. Tesorería desconocida. Ruegos de María de Hungría, hermana de Carlos I. (Dugniolle 1758). Anv.: † - *MANVS*·*DOMINI*·*PROTEGAT*·*ME*·. La mano de Dios sobre el monograma de María; debajo 1548. Rev.: + - *SUB*·*VMBRA*·*ALARVM*·*TVARVM*·*PROTEGE*·*ME*·. Águila Bicéfala bajo las armas coronadas en losange de María de Hungría. Escaso. Cobre. 3,63 g. Ø28 mm. **MBC**. Est. 150
Ex Jean Elsen & ses Fils 13/09/2008, nº 1594.



- 30 1550. Dordrecht. Tesorería desconocida. Alianza con Francia. (Dugniolle 1801) (V.Q. 13571 var) (Van Mieris III p. 242, nº 2 var). Anv.: *CAROLVS*·*V*·*ROM*·*IMP*·*SEMP*·*AVGVSTVS*·. Busto de Carlos I laureado con gorjal, armadura y manto. Rev.: *AEQVI - TAS*·50·. La Equidad, representada por una matrona en pie y a izquierda, con balanza y palma; a izquierda ♣. Atractivo. Cobre. 4,91 g. Ø29 mm. **MBC+**. Est. 250
Ex Jean Elsen & ses Fils 18/06/2005, nº 2245.

- 31 1550. Dordrecht. Tesorería desconocida. Alianza con Francia. (Dugniolle 1801b sim). Anv.: *CAROLVS*·*V*·*ROM*·*IMP*·*SEMP*·*AUGUSTV*·. Busto de Carlos I laureado con gorjal, armadura y manto. Rev.: AEQVI - TAS 50. La Equidad, representada por una matrona en pie y a izquierda, con balanza y palma; a izquierda ✕. Raro. Peltre o plata baja. 4,05 g. Ø32 mm. **MBC**. Est. 200



- 32 1551. Oficina Imperial de Finanzas. (Dugniolle 1835). Anv.: *CARO(LVS)*·*V*·*ROM*·*IMP*·*SEMP*·*AVGVST*·. Busto de Carlos I laureado con armadura y manto. Rev.: GECTOIRS·DV·BVREAV·DE·LEMPEREVR·1551. Águila bicéfala nimbada y explayada, con corona entre las cabezas y escudo con las armas imperiales sobre el pecho. Cobre. 4,57 g. Ø28 mm. **BC**. Est. 70

- 33 1551. Dordrecht. Oficina Imperial de Finanzas. Contadores del Bureo del príncipe Felipe. (Dugniolle 1839a). Anv.: PHILIPVS·DG·HISPANIARVM·PRINCEPS - •♣•. Busto de Felipe II con armadura, manto y el collar del Toisón, a izquierda; a los lados 15 - 51. Rev.: CONTADORES·DEL·BV - REAV·DE·SV·ALTEZA·. Escudo coronado con las armas reales, rodeado por el collar del Toisón. Escaso. Cobre. 4,76 g. Ø29 mm. **MBC-/MBC**. Est. 150
Ex Jean Elsen & ses Fils 15/09/2007, nº 2022.



- 34 s/d (hacia 1552). Dordrecht. Tesorería desconocida. La Paz de Passau. (Dugniolle 1864) (Van Mieris III p. 293, nº 8 var). Anv.: *CAROLVS*·*V*·*ROM*·*IMP*·*SEMP*·*AVGVST*·. Busto de Carlos I laureado con armadura y manto. Rev.: ♣FID-DES♣ - ♣PV-BLI♣. Dos manos encajadas sosteniendo un caduceo alado. Escaso. Cobre. 4,46 g. Ø28 mm. **MBC**. Est. 125
Ex Jean Elsen & ses Fils 15/09/2007, nº 2023.



- 35 1552. Dordrecht. Tesorería desconocida. Carlos I, señor de Holanda. (Dugniolle 1868) (Van Mieris III p. 304, nº 1). Anv.: •CAROLVS•D G•RO•IMP•COMES•HOL. Busto de Carlos I laureado con armadura y manto. Rev.: ✱ - •DA•QVAM•MVNDVS•DARE•NON•PT•52. Una paloma con rama de olivo en el pico, sobrevuela una ciudad. Bonita pátina. Escaso. Cobre. 4,09 g. Ø28 mm. **MBC/MBC+**. Est. 125

75.-

Ex Jean Elsen & ses Fils 15/09/2007, nº 2024.

- 36 1552. Brujas. Oficina Imperial de Finanzas. Contadores del Bureo del Emperador. (Dugniolle 1878a). Anv.: CAROLVS•V•ROM•IMP•SEMPER•AVG•✱. Busto de Carlos I laureado con armadura y manto. Rev.: ✱ - GECTOIR•DV•BVRREAV•DES•FINAN•DE•LEMP•52. Águila cogiendo entre sus garras un áspide y un basilisco. Escaso. Cobre. 4,58 g. Ø28 mm. **MBC-/MBC**. Est. 125

75.-



- 37 1553. Nuremberg. Memento del cambista. Anv.: Contador sentado ante la mesa de contabilidad entre monedas, jetones y ábaco, rodeado por adornos lobulados; decoración en exergo. Rev.: ABCD / EFGHI / KLMNO / PQRSRV / WXYZ / 1553. Inscripción en seis líneas. Especialmente raro e históricamente interesante. Cobre. 3,80 g. Ø28 mm. **BC+**. Est. 70

40.-

Jetón de tipo Rechenmeister o del maestro contador de Hans Schultes I (1553-1584) de Nuremberg.



- 38 1553. Tesorería desconocida. Paz de Passau. (Dugniolle 1893a) (V.Q. 13578) (Van Mieris III p. 293, nº 1). Anv.: *(C)AROLVS•V•ROM•IMP SEMP - •AVG•. Busto de Carlos I laureado con armadura, manto y el Toisón. Rev.: ✞IMPERIO✞ - PACATO •1553•. Águila sobre globo terráqueo con caduceo alado en el pico, entre dos ramas de laurel. Cobre. 4,27 g. Ø28 mm. **MBC-/MBC**. Est. 100

60.-

- 39 1553. (Bruselas). Cámara de Cuentas. Paz de Passau. (Dugniolle 1896). Anv.: ✞GE•PO•L•CHAB•DE•COT•A•BRVCL•. Busto de Carlos I laureado con armadura, manto y el Toisón. Rev.: ✞IMPERIO• - PACATO•1553. Águila sobre globo terráqueo con caduceo alado en el pico, entre dos ramas de laurel. Hojitas. Raro. Cobre. 4,92 g. Ø30 mm. **MBC+**. Est. 250

125.-

Ex Jean Elsen & ses Fils 15/09/2007, nº 2026.



- 40 1554. Oficina Imperial de Finanzas. Contadores del Bureo del príncipe Felipe. (Dugniolle 1902). Anv.: PHILIPVS•D•G•HISPANIARVM•PRINCEPS. Busto de Felipe II con lechuguilla sobre gorjal, armadura y el collar del Toisón, a izquierda; a los lados 15 - 54. Rev.: CONTADORES•DEL - BVREAV•DE•SV•ALTEZ. Escudo coronado con las armas reales, rodeado por el collar del Toisón. Variante de fecha 1554. Cobre. 4,63 g. Ø28 mm. **MBC-/MBC**. Est. 100

60.-

- 41 1554. Dordrecht. Oficina Imperial de Finanzas. (Dugniolle 1973). Anv.: ✱ - GECTOIRS•POVR•LE•BVRREAV•DES•FINANCE. Columnas de Hércules listadas, coronadas y encintadas con la leyenda PLVS - OVLTRE, sobre el mar. Rev.: A•DOMINO•L - US - MEA•54. Águila explayada sobre un globo terráqueo, iluminada por el sol naciente. Ligera corrosión. Cobre. 4,87 g. 29 mm. **MBC**. Est. 100

60.-

Ex Jean Elsen & ses Fils 18/06/2005, nº 2248.



- 42 1555. Dordrecht. Tesorería desconocida. Abdicación del Emperador en Felipe II. (Dugniolle 1999) (Van Mieris III p. 372, nº 1). Anv.: ✱ - FORTITVDO•ET•LAVS•NOSTRA•DOMINVS. Bustos afrontados de Carlos I, laureado y Felipe II, ambos drapeados, con armadura y el collar del Toisón, bajo corona. Rev.: ✱ - STATERA•IVSTA•ET•EQVA•SINT•PONDERA. Balanza de la Justicia en equilibrio; a los lados del fiel 15 - 55 y debajo, el escudo de Zelanda. Algo alabeado. Buen ejemplar. Cobre. 3,68 g. Ø29 mm. **MBC+**. Est. 125
Ex Jean Elsen & ses Fils 09/12/2006, nº 1742.

75.-

- 43 1555. Dordrecht. Tesorería desconocida. Abdicación del Emperador en Felipe II. (Dugniolle 1999) (Van Mieris III p. 372, nº 1). Anv.: ✱ - FORTITVDO•ET•LAVS•NOSTRA•DOMINVS. Bustos afrontados de Carlos I, laureado y Felipe II, ambos drapeados, con armadura y el collar del Toisón, bajo corona. Rev.: ✱ - STATERA•IVSTA•ET•EQVA•SINT•PONDERA. Balanza de la Justicia en equilibrio; a los lados del fiel 15 - 55 y debajo, el escudo de Zelanda. Atractivo. Cobre. 3,95 g. Ø29 mm. **MBC+**. Est. 150
Ex Jean Elsen & ses Fils 18/06/2011, nº 1642.

90.-



- 44 1555. Cámara de Cuentas de Holanda. (Dugniolle 2028). Anv.: CAROLV.S.V.ROM.IMP.AV.CAT.. Busto de Carlos I laureado con armadura y manto. Rev.: NVMMISMA•CAME•COMP•HOLLAN. 1555. Águila bicéfala imperial nimbada y explayada, con corona entre las cabezas y el escudo de armas de Holanda sobre el pecho. Atractivo. Raro así. Cobre. 4,76 g. Ø30 mm. **EBC-**. Est. 300
Ex Jean Elsen & ses Fils 18/06/2005, nº 2249.

150.-



- 45 s/d (hacia 1555). Nimega. Tesorería desconocida. (Dugniolle falta). Anv.: ✱ - CAROLVS•RO - IMPE-RATOR. Águila Imperial bicéfala coronada y explayada, con el escudo de armas sobre el pecho. Rev.: ✱ - SANCIVS•AMBROSIVS. San Ambrosio a caballo, con un azote; debajo M coronada. Atractivo. Escaso así. Cobre. 7,35 g. Ø32 mm. **MBC+**. Est. 150

90.-

- 46 s/d (hacia 1555). Tesorería desconocida. (Dugniolle falta). Anv.: CARO(L)VS V•ROM:IMP:SEM:A.. El emperador a caballo. Rev.: VENI - VI - DI - DEVS - VICIT. Águila Imperial bicéfala coronada, nimbada y explayada, con el escudo austriaco sobre el pecho, entre las columnas de Hércules encintadas con el lema PLVS VLTR(A). Escaso. Cobre. 5,35 g. Ø28 mm. **BC**. Est. 100

60.-

- 47 1556. Amberes. Oficina de Finanzas de Bruselas. (Dugniolle 2077). Anv.: IMP CAES CAROLVS V AVGVSTVS. Busto de Carlos I coronado con armadura y manto, a izquierda. Rev.: ✱ - LEGPEN-NINCK•DER•STADT•VAN•BRVESSEL. El arcángel San Miguel, patrón de Bruselas, alanceando al dragón; a los lados 15 - 56. Cobre. 4,78 g. Ø28 mm. **MBC+**. Est. 250
Ex Jean Elsen & ses Fils 18/06/2005, nº 2252.

125.-



- 48 s/d (hacia 1ª 1/2 s. XVII). Nuremberg. (Dugniolle falta) (Feuardent 13704) (Forrer III p. 332). Anv.: ✱VULTV•QVO•GOELVM✱. Busto de Carlos I laureado con armadura y manto, a izquierda; en exergo ✱H•LAVFER✱. Rev.: VENI - VI - DI - DEVS - VICIT - ✱. Águila Imperial bicéfala coronada, nimbada y explayada, con el escudo de armas de Austria y Borgoña sobre el pecho, entre las columnas de Hércules encintadas con el lema PLVS VLTR(A). Cobre. 4,67 g. Ø28 mm. **MBC/MBC+**. Est. 100

Ex Jean Elsen & ses Fils 18/06/2005, nº 2251.

Jetón de Hans Lauffer (1607-1645) de la Escuela alemana de Nuremberg.

FELIPE II (1556-1598)



- 49 s/d (hacia 1556). Tesorería desconocida. Marcha de María de Hungría y entronización de Felipe II. (Dugniolle 2044) (Van Loon I p. 6) (Vanhoudt Med. I 1555-4). Anv.: •PHILIPVS•SPES•ALTRA•PATRIAE•. Felipe II laureado, con armadura y cetro, sentado frente a la Victoria, en pie, con corona y palma. Rev.: •MARIA•D• - G•R•H•. Victoria drapeada, con láurea y palma, marchando a izquierda. Atractivo. Raro y más así. Cobre. 4,48 g. Ø29 mm. **EBC-**. Est. 300

Ex Jean Elsen & ses Fils 15/09/2007, nº 2029.



- 50 1557. Lille. Cámara de Cuentas. Felipe II y María I de Inglaterra. (Dugniolle 2111) (Mitchiner 2342) (Van Mieris III p. 403, nº 1). Anv.: † - PHS•ET•MARIA•HISP•ANGL•REGS•FLANDR•COMS. Bustos afrontados de Felipe II y María I de Inglaterra, punto entre ellos; en exergo 1557. Rev.: † - •GECT•DE•LA•CHAMBR•DES•COPT•A•LILLE•1557•. Escudo en losange con las armas reales. Bello. Raro. Cobre. 4,90 g. Ø29 mm. **EBC**. Est. 350

Ex Jean Elsen & ses Fils 15/09/2007, nº 2030.



- 51 1557. Oficina Imperial de finanzas. Declaración de guerra a Francia y alianza de España e Inglaterra. (Dugniolle 2148) (Mitchiner 2343) (Van Loon I p. 14) (Vanhoudt Med. I 1557-1). Anv.: •G•DV•BVRREAV•DES•FINANC•1557•. Bajo corona, la rosa de Inglaterra entre las flechas y el yugo, y debajo, eslabón del collar de la orden del Toisón. Rev.: •CONCORDES•SER - VAT•AMICITIA•. Tres escudos con las armas reales de Felipe II y María Tudor bajo corona real, rodeados por el collar del Toisón. Cobre. 4,45 g. Ø29 mm. **MBC**. Est. 90

- 52 1559. Oficina Imperial de Finanzas. Negociaciones de paz entre España y Francia. (Dugniolle 2178) (Mitchiner 2350) (V.Q. 13608) (Van Loon I p. 26) (Vanhoudt Med. I 1559-1). Anv.: •IN•VTRVMQVE•PARATVS•1559•. Busto frontal de tres cuartos de Felipe II con armadura y el collar del Toisón, espada y rama de olivo. Rev.: GECTOIRS•PO•LE• - •BVREAV•DES•FINA. Escudo coronado con las armas reales, rodeado por el collar del Toisón. Cobre. 5,36 g. Ø29 mm. **MBC-/MBC**. Est. 90

- 53 1559. Dordrecht. Tesorería desconocida. Tratado de Cateau-Cambrésis entre España y Francia. (Dugniolle 2187) (Mitchiner 2352) (V.Q. 13610 var) (Van Loon I p. 28-2) (Vanhoudt Med. I 1559-7). Anv.: +PACE - TANDE - M•CONF - ECTA - ✱. Busto de Felipe II con lechuguilla sobre gorjal, armadura y el collar del Toisón, rodeado por los escudos en cruz de Zelanda, Holanda, Frisia, Utrecht y Overijssel. Rev.: •ACCIPERE• / QVOD•TVVM / ALTERIQ• / •DA•SVVM• / ✱1559•. Inscripción en cinco líneas, dentro de láurea. Cobre. 4,11 g. Ø27 mm. **MBC-/MBC**. Est. 90

Ex Jean Elsen & ses Fils 15/09/2007, nº 2032.



- 54 1559. Dordrecht. Tesorería desconocida. Tratado de Cateau-Cambrésis entre España y Francia. (Dugniolle 2188) (Mitchiner 2352) (V.Q. 13610) (Van Loon I p. 28-2) (Vanhoudt Med. I 1559-7). Anv.: +PACE - TANDE - M•CONF - ECTA - ♣. Busto de Felipe II con lechuguilla sobre gorjal, armadura y el collar del Toisón, rodeado por los escudos en cruz de Holanda, Zelanda, Frisia, Utrecht y Overijssel. Rev.: •ACCIPERE• / QVOD•TVVM / ALTERIQV• / •DA•SVVM• / •♣ - 1559•. Inscripción en cinco líneas, dentro de láurea. El escudo de Holanda precede al escudo de Zelanda bajo el busto. Cobre. 4,16 g. Ø30 mm. **MBC-**. Est. 75



- 55 s/d (hacia 1559). Utrecht. Tesorería desconocida. Matrimonio de Felipe II con Isabel de Valois. (Dugniolle 2208) (Van Loon I p. 30-4) (Vanhoudt Med. I 1559-13). Anv.: ♠ / PHS•DEI•G•HISP• REX•DNS•TRAIEC•. Busto de Felipe II con lechuguilla sobre gorjal, armadura y el collar del Toisón. Rev.: + - ISABELLA•D•VAL••PHI••HISP••REGIS•VX. Busto de Isabel de Valois con el cabello recogido por una redecilla de encaje adornada con pedrería, traje de corte bordado con cuello alto y colgante, a izquierda. ¿Contramarca? en anverso. Cobre. 5,30 g. Ø29 mm. **MBC**. Est. 150
Ex Jean Elsen & ses Fils 18/06/2005, nº 2254.
- 56 s/d (hacia 1559). Utrecht. Tesorería desconocida. Matrimonio de Felipe II con Isabel de Valois. (Dugniolle 2208 var ley) (Van Loon I p. 30, nº 4 var ley) (Vanhoudt Med. I 1559-13 var ley). Anv.: ♠ - PHS•DEI•G•HISP• REX•DNS•TRAIECT•. Busto de Felipe II con lechuguilla sobre gorjal, armadura y el collar del Toisón. Rev.: ♠ - •ISABELLA•D•VAL••PHI••HISP••REGIS•VX•. Busto de Isabel de Valois con el cabello recogido por una redecilla de encaje adornada con pedrería, traje de corte bordado con cuello alto y collar de eslabones, a izquierda. Bello. Raro. Cobre. 5,64 g. Ø30 mm. **EBC+**. Est. 300
Ex Jean Elsen & ses Fils 15/09/2007, nº 2531.



- 57 1559. Lille. Cámara de Cuentas. (Dugniolle 2223) (Mitchiner 2353). Anv.: + - •PHILPPVS•D•G• - •HISPANIARVM•REX•59•. Busto de Felipe II con lechuguilla sobre gorjal y armadura. Rev.: G•POVR •CEVLX•DES x COMPTES•A•LILLE. Escudo coronado con las armas reales, rodeado por el collar del Toisón. Cobre. 4,75 g. Ø29 mm. **MBC**. Est. 100
Ex Jean Elsen & ses Fils 15/09/2007, nº 2034.
- 58 1560. Lille. Cámara de Cuentas. Felipe II e Isabel de Valois. (Dugniolle 2232 var) (Mitchiner 2357) (Van Loon I p. 44-2) (Vanhoudt Med. I 1560-2). Anv.: + - •PHS•ET•ISABEL•D•G•HISP•REGES• FLAND•COMES•. Escudo en losange partido con las armas de Felipe II e Isabel de Valois. Rev.: •G•DE LA•CHAMB•D - ES•COMPT•A•LILLE•15 - 60. Escudo coronado con las armas reales, rodeado por el collar del Toisón. Cobre. 4,07 g. Ø29 mm. **MBC**. Est. 100
Ex Jean Elsen & ses Fils 15/09/2007, nº 2035.
- 59 1560. Tesorería desconocida. Tratado de Cateau-Cambrésis entre España y Francia. (Dugniolle 2236) (Mitchiner 2362) (Van Loon p. 28-3) (Vanhoudt Med. I 1559-8). Anv.: •PACE•TANDEM• CONFECTA•. Escudo ovalado y adornado con el león de Holanda, rodeado por los escudos de Zelanda, Frisia, Overijssel y Utrecht. Rev.: ACCIPERE / QVOD•TVVM / ALTERIQV• / •DA•SVVM• / •1560. Inscripción en cinco líneas dentro de corona de laurel. Atractivo. Cobre. 4,48 g. Ø29 mm. **MBC+**. Est. 200
Ex Jean Elsen & ses Fils 15/09/2007, nº 2036.



- 60 1561. Brujas. Tesorería desconocida. Felipe II e Isabel de Valois. (Dugniolle 2278). Anv.: ✠ - PHILIPPVS•D•G•HISPANIARVM•REX•61. Busto de Felipe II con lechuguilla sobre gorjal, armadura y manto; delante, eslabón y chispa. Rev.: ✠ - ISABEL•FILLE•DV•ROY•DE•FRANSE•HENZ. Busto de Isabel de Valois con el cabello recogido por una redecilla de encaje adornada con pedrería, traje de corte bordado con cuello alto, collar y colgante, a izquierda; en campo, lises. Atractivo. Cobre. 3,93 g. Ø29 mm. **MBC+**. Est. 150 90.-
- 61 1561. Brujas. Tesorería desconocida. Felipe II e Isabel de Valois. (Dugniolle 2283). Anv.: ✠ - PHILIPPVS•D•G• - HISPANIARVM•REX•61. Busto de Felipe II con lechuguilla sobre gorjal, armadura, manto y Toisón. Rev.: QVI•BIEN•GECTERA•SON•COPTE•TROVE. Escudo de armas coronadas y adornadas de Felipe II e Isabel de Valois. Cobre. 3,96 g. Ø29 mm. **MBC**. Est. 125 75.-



- 62 1561. Cámara de Cuentas de Holanda. (Dugniolle 2287). Anv.: PHID•G•HISP•REGIS•CO•HOLLANT / 61. Busto de Felipe II con lechuguilla sobre gorjal, armadura y el collar del Toisón. Rev.: LEGGELT VAN - REKEN•IN•HOL. Escudos en cruz de Holanda (en el centro), Zelanda, Frisia, Utrecht y Overijssel. Cobre. 4,82 g. Ø29 mm. **MBC**. Est. 90 60.-
Ex Jean Elsen & ses Fils 18/06/2005, n° 2255.
- 63 1561. Nimega. Cámara de Cuentas de Güeldres. (Dugniolle 2302). Anv.: ✧ - PAX•MVLTA•DILIGEN•TIBVS•LEGEM•TVAM. Busto de Carlos I laureado con lechuguilla sobre gorjal, armadura y el collar del Toisón; debajo PHID•G. Rev.: * - LEGGELT•VOER•SCO•REKEN•CAMER•IN•GEL. Escudo de armas de la ciudad de Güeldres sobre la cruz de Borgoña, rodeado por tres eslabones en llamas; encima 1561. Leves manchitas. Bello. Escaso así. Cobre. 5 g. Ø31 mm. **EBC-**. Est. 200 90.-
Ex Jean Elsen & ses Fils 15/09/2007, n° 2040.
- 64 1562. Amberes. Tesorería desconocida. Presagios funestos. (Dugniolle 2311) (Van Loon I p. 57) (Vanhoudt Med. I 1562-8). Anv.: Escudo de Zelanda - DOMINE•SALVA•NOS•PERIMVS•1562. Jesucristo en una barca a punto de zozobrar, con dos discípulos. Rev.: IN•MARI•VIA•TVA•ET•SEMITAE•TVAE•IN•AQVIS•MVL. Rey coronado, con cetro y capa, cabalga sobre las aguas agitadas, a izquierda. Bello. Escaso así. Cobre. 4,90 g. Ø29 mm. **EBC**. Est. 200 90.-
Ex Jean Elsen & ses Fils 15/09/2007, n° 2041.



- 65 1563. Dordrecht. Tesorería desconocida. Liberación de los cristianos de Orán. (Dugniolle 2340) (V.Q. 13629) (Van Loon I p. 65-1) (Vanhoudt Med. I 1563-6). Anv.: ✧ - PH[S]•D•G•HISP•REGIS•COMITIS•HOLL. Busto de Felipe II con lechuguilla sobre gorjal, armadura y Toisón. Rev.: ORANA•TVRCARV•OB(S)IDIONE•LIBERATA. Escudos en cruz de Holanda (en el centro), Zelanda, Frisia, Utrecht y Overijssel; a los lados 15 - 63. Punzonada. Cobre. 4,96 g. Ø29 mm. **MBC/MBC+**. Est. 100 60.-
- 66 1563. Tesorería desconocida. Protestas de los Estados Generales por los Obispos. (Dugniolle 2345) (Mitchiner 2368) (Van Loon I p. 49 var fecha) (Vanhoudt Med. I 1561-1 var fecha). Anv.: Busto de Felipe II con lechuguilla sobre gorjal, armadura y Toisón, dentro de láurea. Rev.: PIETAS - PHILIPPI / 1563. Templo redondo con la puerta cerrada, en representación de los nuevos obispos creados. Buen ejemplar. Cobre. 4,76 g. Ø29 mm. **MBC+**. Est. 125 75.-
- 67 1563. Brujas. Tesorería desconocida. Felipe II e Isabel de Valois. (Dugniolle 2352) (Mitchiner 2369). Anv.: ✠ - PHILIPPVS•D•G•HISPANIARVM•REX•63. Busto de Felipe II con lechuguilla sobre gorjal, armadura y el collar del Toisón; a los lados, eslabón y chispa. Rev.: ✠ - ISABEL•FILLE•DV•ROY•DE•FRANSE•HENZ. Busto de Isabel de Valois con el cabello recogido por una redecilla de encaje adornada con pedrería, traje de corte bordado con cuello alto, collar y colgante, a izquierda; en campo, lises. Cobre. 4,14 g. Ø30 mm. **MBC**. Est. 100 60.-



- 68 1564. Dordrecht. Tesorería desconocida. Levantamiento del sitio de Orán. (Dugniolle 2386) (Mitchiner 2373) (V.Q. 13629) (Van Loon I p. 65-2) (Vanhoudt Med. I 1563-6). Anv.: •✱ - PHS•D•G•HISP. REGIS.COMITIS•HOL•. Busto de Felipe II con lechuguilla sobre gorjal, armadura y el collar del Toisón. Rev.: ✱ - ORANA•TVRCARV•OBSIDIONE•LIBERATA. Escudos en cruz de Holanda (en el centro), Zelanda, Frisia, Utrecht y Overijssel; a los lados 15 - 64. Punzonadas en reverso. Cobre. 4,96 g. Ø29 mm. **MBC**. Est. 125

75.-

Ex Jean Elsen & ses Fils 15/09/2007, nº 2043.

- 69 1564. Tesorería desconocida. La vigilancia del rey. (Dugniolle 2397) (Van Mieris I p. 69, nº 5). Anv.: +ET•COR•MEVM•VIGILAT•CANTI•(-)•55. Carlos I coronado, sentado en el trono en actitud despierta, con cetro en alto, coraza, manto y el collar del Toisón. Rev.: Escudo oval adornado por cartones, con la inscripción NEC / SPE.NEC / METV• / 1564.; a los lados, dos matronas lo adornan con guirnalda y debajo atributos militares. Escaso. Cobre. 3,88 g. Ø29 mm. **BC**. Est. 70

40.-

Ex Jean Elsen & ses Fils 15/09/2007, nº 2046.



- 70 1564. Oficina Imperial de Finanzas. (Dugniolle 2398). Anv.: GECTO•DV•BVREAV - DES•FINANCES •1564. Armas reales en escudo oval. Rev.: •SERVANT•ME•CONSVME•. Brazo con antorcha encendida. Cobre. 4,69 g. Ø28 mm. **MBC/MBC-**. Est. 90

60.-

Ex Jean Elsen & ses Fils 15/09/2007, nº 2047.

- 71 1564. Oficina Imperial de Finanzas. (Dugniolle 2398). Anv.: GECTO•DV•BVREAV - DES•FINANCES •1564. Armas reales en escudo oval. Rev.: •SERVANT•ME•CONSVME•. Brazo con antorcha encendida. Cobre. 4,67 g. Ø29 mm. **MBC+**. Est. 125

75.-



- 72 1565. Tesorería desconocida. La toma de Malta. (Dugniolle 2404) (V.Q. 13631) (Van Loon I p. 68-1) (Vanhoudt Med. I 1565-1). Anv.: TVRCA - FVGATO. Jinete con armadura y espada, pisando las armas turcas abandonadas; en exergo •1(5)65•. Rev.: MELITA LIBERATA. Galera sobre el mar con Victoria en la popa. Escaso. Cobre. 4,42 g. Ø28 mm. **BC**. Est. 100

60.-

- 73 1565. Tesorería desconocida. La toma de Malta. (Dugniolle 2405) (Van Loon I p. 68-2) (Vanhoudt Med. I 1565-2). Anv.: TVRCA• - FVGATO. Jinete con armadura y espada, pisando las armas turcas abandonadas; en exergo •1565•. Rev.: •TVRCAE•CLASSE•DEVICTA•. Galera sobre el mar cargada con trofeos militares. Bello. Raro así. Cobre. 3,66 g. Ø30 mm. **EBC**. Est. 300

150.-

Ex Jean Elsen & ses Fils 15/09/2007, nº 2048.



- 74 1565. Ambers. Tesorería desconocida. Divisiones en el Consejo de Estado. (Dugniolle 2407) (Van Loon I p. 71) (Vanhoudt Med. I 1565-8). Anv.: ✱ - •INCERTVM•QVO•FATA•FERENT•. Barco sin mástiles ni velas, sobre el mar; encima 1565. Rev.: •SPES•ALMA•SVPERSIT•. Representación de la Esperanza con la mano alzada y ancla, bajo un sol radiante. Siglado 2407 en tinta negra, en anverso. Cobre. 4,44 g. Ø28 mm. **MBC-**. Est. 90

60.-

- 75 1565. Ambers. Tesorería desconocida. Divisiones en el Consejo de Estado. (Dugniolle 2407) (Van Loon I p. 71) (Vanhoudt Med. I 1565-8). Anv.: ✱ - •INCERTVM•QVO•FATA•FERENT•. Barco sin mástiles ni velas, sobre el mar; encima 1565. Rev.: •SPES•ALMA•SVPERSIT•. Representación de la Esperanza con la mano alzada y ancla, bajo un sol radiante. Cobre. 4,75 g. Ø28 mm. **MBC**. Est. 125

75.-

Ex Áureo 28/05/2002, nº 285.



- 76 1565. Nimega. Cámara de Cuentas de Güeldres. Malestar en el país. (Dugniolle 2421). 25.-
 Anv.: ✠ - LEGGELT•VA•SCO• - •REK•CAMER•IN•GEL•. Busto de Felipe II con lechuguilla sobre gorjal, armadura, manto y el collar del Toisón. Rev.: ✠ - ALTERI•SERVIENDO•CONSV-MOR. Candelabro entre eslabones con el fuego del Toisón; en exergo •1565•. Anverso oxidado. Cobre. 4,39 g. Ø30 mm. **BC/MBC**. Est. 40
 Ex Colección Valentín de Céspedes.
- 77 1565. Lille. Cámara de Cuentas. (Dugniolle 2425) (Mitchiner 2376). 90.-
 Anv.: ✠ - •AD•VSVM•CAMERAE•RATIONVM•INSVL•EN•. Escudo coronado de Flandes, Artois, Hainaut y Namur; a los lados 1-5 / 6-5. Rev.: ✠ - •VTRINQVE•CALCULI•✠•PONENDI•. Balanza desequilibrada; encima mano que pone una moneda en el plato más ligero. Escaso. Cobre. 3,95 g. Ø29 mm. **MBC+/MBC**. Est. 150
 Ex Jean Elsen & ses Fils 18/06/2005, nº 2261.



- 78 1566. Nimega. Tesorería desconocida. Inundaciones en Zelanda. (Dugniolle 2437) (Van Loon I p. 76) (Vanhoudt Med. I 1566-4). 250.-
 Anv.: ✠ - •LIBERA•ME•DE•AQVIS•MVLTI•. Escudo coronado con las armas de Zelanda, a derecha; a los lados 15 - 66. Rev.: ✠ - •AD•NIHILVM•DEDVC•INIMICOS•MEOS•. Rey coronado con cetro y capa, cabalga sobre las aguas agitadas, a izquierda. Bello. Raro. Plata. 4,94 g. Ø29 mm. **EBG-**. Est. 500
 Ex Jean Elsen & ses Fils 15/09/2007, nº 1853.



- 79 1567. Tesorería desconocida. Los Países Bajos imploran clemencia a Felipe II. (Dugniolle 2454) (V.Q. 13643) (Van Loon I p. 89) (Vanhoudt Med. I 1567-2). 75.-
 Anv.: •PHILIPP•R•P•P•EX•HISPA•EXPECT• / 1567. Busto de Felipe II con lechuguilla sobre gorjal, armadura y el collar del Toisón. Rev.: COMITE - CLEMENTIA. En el centro, balanza de la Justicia, globo terrestre con lanza y haz en sotuer, sobre un templete; todo dentro de láurea. Atractivo. Cobre. 4,52 g. Ø29 mm. **MBC+**. Est. 125
- 80 1567. Nimega. Cámara de Cuentas de Güeldres. (Dugniolle 2471). 60.-
 Anv.: •REDDE•RATIONEM•VILLICATIONIS•TVE - ✠. Busto de Felipe II con lechuguilla sobre gorjal, armadura, manto y el collar del Toisón. Rev.: •LEGGELT•VAN•SCORE - KEN•CAMER•IN•GELR. Escudo coronado con las armas reales, rodeado por el collar del Toisón; arriba, a los lados 15 - 67. Cobre. 5,58 g. Ø30 mm. **MBC+**. Est. 100
 Ex Jean Elsen & ses Fils 2004.



- 81 1568. Tesorería desconocida. Amenazas de Felipe II contra los insurgentes. (Dugniolle 2479) (Mitchiner 2383) (V.Q. 13651) (Van Loon I p. 110) (Vanhoudt Med. I 1568-4). Anv.: •POENA•ET•PRAEMIO•. Busto de Felipe II de medio cuerpo frontal con armadura, espada y corona de laurel. Rev.: •LIBERTATE•PERIT•. Caballo en libertad, a izquierda; debajo LIBERTAS / 1568. Cospel defectuoso. Escaso. Cobre. 4,34 g. Ø30 mm. **BC**. Est. 40
Ex Colección Valentín de Céspedes.
- 82 1568. Tesorería desconocida. Amenazas de Felipe II contra los insurgentes. (Dugniolle 2479) (Mitchiner 2383) (V.Q. 13651) (Van Loon I p. 110) (Vanhoudt Med. I 1568-4). Anv.: •POENA•ET•PRAEMIO•. Busto de Felipe II de medio cuerpo frontal con armadura, espada y corona de laurel. Rev.: •LIBERTATE•PERIT•. Caballo en libertad, a izquierda; debajo LIBERTAS / 1568. Escaso. Cobre. 4,80 g. Ø28 mm. **MBC-**. Est. 125



- 83 1569. Utrecht. Tesorería desconocida. Venganza del duque de Alba contra la ciudad de Utrecht, que se niega a pagar las contribuciones ordinarias. (Dugniolle 2492) (Mitchiner 2384) (Van Loon I p. 125) (Vanhoudt Med. I 1569-3). Anv.: ☞ - •PHS•D•G•HISP•REX•CATHOLICVS•. Busto de Felipe II con lechuguilla sobre gorjal, armadura y el collar del Toisón; a los lados 15 - 69. Rev.: ☞ - •HINC•ILLE•LACRIME. Serpiente enroscada entre las siglas G-E-V-X. Cobre. 5,86 g. Ø30 mm. **MBC**. Est. 90
- 84 1569. Oficina Imperial de Finanzas. (Dugniolle 2501). Anv.: PHILIPPVS•D•G•HISPANIARVM•REX•. Busto de Felipe II con lechuguilla sobre gorjal, armadura, manto y el collar del Toisón; debajo •1569•. Rev.: G•DV•BVRREAV - DES•FINANCES. Escudo coronado con las armas reales, rodeado por el collar del Toisón. Cobre. 4,33 g. Ø29 mm. **MBC**. Est. 70
- 85 1570. Amberes. Tesorería desconocida. Proclamación del perdón general. (Dugniolle 2515) (Mitchiner 2387) (Van Loon I p. 128) (Vanhoudt Med. I 1570-2). Anv.: ATTRITA•RECRESCO. La diosa Bellona armada, con escudo y lanza, marchando sobre un campo de flores. Rev.: •15 - ☞ - 70•CLARIOR•ET•NEBVLIS. El Sol radiante, disipa las nubes sobre los campos. Cobre. 4,49 g. Ø28 mm. **MBC+**. Est. 90
Ex Jean Elsen & ses Fils 15/12/2007, n° 2057.



- 86 1570. Amberes. Tesorería desconocida. Respuesta a las inundaciones de Zelanda. (Dugniolle 2518) (Van Loon I p. 133) (Vanhoudt Med. I 1570-9). Anv.: ☞ - BENEDICITE•MARIA•ET•FLVMINA•DNO. Escudo coronado con las armas de Zelanda; a los lados 15 - 70. Rev.: ☞ - •A•CVNCTIS•HOSTIB' NOS•REDDE•SECVROS. La Isla de Walderchen rodeada por un fuerte oleaje agitado por los vientos. Raro. Plata. 4,96 g. Ø28 mm. **EBC-**. Est. 500
Ex Jean Elsen & ses Fils 15/09/2008, n° 1854.
- 87 s/d (hacia 1570). Dordrecht / Amberes. Cámara de Cuentas de Brabante. (Dugniolle 2522) (Mitchiner 2386). Anv.: ☛ - PHILIPPVS•D•G•HISPANIARVM•REX•. Busto de Felipe II con lechuguilla sobre gorjal, armadura y el collar del Toisón. Rev.: ☞ - G•POVR•LA•CHAMBRE•DES•COMPT•EN•BRAB. Escudo coronado con las armas de Brabante. Cobre. 4,54 g. Ø30 mm. **MBC**. Est. 90
Ex Jean Elsen & ses Fils 18/06/2005, n° 2267.



- 88 1571. Tesorería desconocida. Felipe II y Ana de Austria. (Dugniolle 2538) (Mitchiner 2390-2391) (Van Loon I p. 140-3) (Vanhoudt Med. I 1571-8). Anv.: •PHILIPPO•ET•ANNAE•AVSTRIACIS •1571. Bustos afrontados de Felipe II y Ana de Austria; punto entre ellos. Rev.: •OPTIMIS•PRINCIPIBVS•. Matrona sentada con Victoria con dos láureas y cornucopia, a izquierda; en exergo BELGIA. Cobre. 4,73 g. Ø29 mm. **MBC-**. Est. 90 60.-

- 89 1571. Tesorería desconocida. Felipe II y Ana de Austria. (Dugniolle 2538) (Mitchiner 2390-2391) (Van Loon I p. 140-3) (Vanhoudt Med. I 1571-8). Anv.: PHILIPPO•ET•ANNAE•AVSTRIACIS•1571. Bustos afrontados de Felipe II y Ana de Austria; punto entre ellos y detrás de la reina. Rev.: •OPTIMIS•PRINCIPIBVS•. Matrona sentada con Victoria con dos láureas y cornucopia, a izquierda; en exergo •BELGIA•. Atractivo. Cobre. 5,21 g. Ø30 mm. **MBC+**. Est. 150 90.-

Ex Jean Elsen & ses Fils 2011.



- 90 1571. Lille. Cámara de Cuentas. Felipe II y Ana de Austria. (Dugniolle 2540 var leyenda) (V.Q. 13663 var leyenda). Anv.: PHS•ET•ANNA - DE - G•HISPA•REX•. Bustos afrontados de Felipe II y Ana de Austria, bajo corona; punto entre ellos. Rev.: † - •AD•VSVM•CAMERAE•RATIONVM•INSVL •EN•. Escudo coronado y cuartelado de las Provincias Valonas; a los lados 15 - 71. Cobre. 4,20 g. Ø27 mm. **BC**. Est. 30 18.-

- 91 1571. Cámara de Cuentas de Holanda. Felipe II y Ana de Austria. (Dugniolle 2554) (Mitchiner 2389). Anv.: •PHLS•ET•ANNA•REX•ET•REGINA•HIS. Bustos afrontados de Felipe II y Ana de Austria. Rev.: NVMS•CAMER - E COMPV•HOL. Escudo coronado con las armas reales, rodeado por el collar del Toisón; encima, 15 - 71. Cobre. 5,37 g. Ø30 mm. **MBC+**. Est. 125 75.-

Ex Jean Elsen & ses Fils 18/06/2005, n° 2268.

- 92 1572. Tesorería desconocida. Nacimiento del infante don Fernando. (Dugniolle 2560) (Mitchiner 2393) (V.Q. 13674) (Van Loon I p. 142-2) (Vanhoudt Med. I 1572-2). Anv.: IAM•NOVA•PROGENIES. La diosa Juno con cornucopia y la mano extendida en pie, entre un niño y un pavo real con las plumas abiertas en abanico; en exergo 1572. Rev.: •TVRCAE•CLASSE•DEVICTA•. Galera sobre el mar, con trofeos militares. Cobre. 4,38 g. Ø29 mm. **MBC**. Est. 90 60.-



- 93 1573. Dordrecht. Tesorería desconocida. Salida del duque de Alba de los Países Bajos. (Dugniolle 2591) (Mitchiner 2396-2397) (V.Q. 13678) (Van Loon I p. 172) (Vanhoudt Med. I 1573-22). Anv.: •LIBERTAS• - escudo de Holanda - PATRIAE•15 - 73•. Holanda, representada por una matrona sentada con sombrero y espada, dentro de un cerco vallado. Rev.: ♣ - •DIFFVGITE•CAPRIMVLGI•. Un pastor con vara larga, ahuyentando a un lobo de su rebaño. Cobre. 5,69 g. Ø30 mm. Est. 90 60.-

Ex Áureo 07/02/2007, n° 347.



- 94 1573. Dordrecht. Tesorería desconocida. Salida del duque de Alba de los Países Bajos. (Dugniolle 2591) (Mitchiner 2396-2397 var metal) (V.Q. 13678 var metal) (Van Loon I p. 172) (Vanhoudt Med. I 1573-22). Anv.: •LIBERTAS• - escudo de Holanda - PATRIAE•15 - 73•. Holanda, representada por una matrona sentada con sombrero y espada, dentro de un cerco vallado. Rev.: ♣ - •DIFFVGITE•CAPRIMVLGI•. Un pastor con vara larga, ahuyentando a un lobo de su rebaño. Raro. Plata. 6,34 g. Ø30 mm. **EBC**. Est. 300 150.-

Ex Áureo 20/04/2005, n° 324.



- 95 1573. Oficina Imperial de Finanzas. (Dugniolle 2597). Anv.: PHILIPPVS D•G•HISPANIARVM•REX / 1573. Busto de Felipe II con lechuguilla sobre gorjal, armadura y el collar del Toisón. Rev.: •G•DV•BVRREAV - DES FINANCES. Escudo coronado con las armas reales, rodeado por el collar del Toisón. Siglado 2597 en tinta negra, en anverso. Cobre. 4,56 g. Ø29 mm. **MBC-**. Est. 70 45.-
- 96 1574. Dordrecht. Tesorería desconocida. Libertad de religión. (Dugniolle 2630d) (Van Loon I p. 200-1) (Vanhoudt Med. I 1574-35). Anv.: ✱ - LAPIS REIECTVS - escudo coronado de Holanda - CAP-VT•ANGVILI. Piedra triangular. Rev.: •DNS•FECIT•HOC•ET•FV•MI•IN•OC•H•1574. En hebreo, Yahvé en fulgor. Escaso. Cobre. 5,24 g. Ø29 mm. **MBC**. Est. 150 90.-
Ex Áureo 28/05/2002, nº 289.
- 97 1574. Tesorería desconocida. Libertad de religión. (Dugniolle 2631). Anv.: •PHILIPPVS•D•G•HISPANIARVM•REX. Busto de Felipe II con lechuguilla sobre gorjal, armadura, manto y el collar del Toisón. Rev.: CIO•IO•L•X•X•III•. Esfera armilar; a los lados IN - DEO. Cobre. 4,90 g. Ø29 mm. **MBC+/MBC**. Est. 90 60.-



- 98 1574. Ambers. Cámara de Cuentas de Hainaut. (Dugniolle 2638). Anv.: •PHS•D•G•HISP•REX•COMES•HANONIAE•. Busto de Felipe II con lechuguilla sobre gorjal, armadura y el collar del Toisón. Rev.: ✞ - GECTZ•POVR•LES•ESTATZ•DE•HAYNAV. Escudo cuartelado con los leones de Hainaut, adornado con cartones; a los lados 15 - 74. Raro. Cobre. 5 g. Ø28 mm. (**EBC-**). Est. 150 75.-
Ex Jean Elsen & ses Fils 15/09/2007, nº 2068.
- 99 1574. Oficina Imperial de Finanzas. (Dugniolle falta) (Mitchiner 2394 var fecha). Anv.: PHILIPPVS•II•D•G•HISPANIAR•REX•1574•. Busto de Felipe II con lechuguilla sobre gorjal, armadura, manto y el collar del Toisón, a izquierda. Rev.: GITONES DEL BV - REAV DE SV MAG. Escudo coronado con las armas reales, rodeado por el collar del Toisón. Cobre. 4,93 g. Ø31 mm. **MBC-/MBC**. Est. 75 45.-



- 100 1575. Dordrecht. Tesorería desconocida. Fracaso de las conversaciones de Breda. (Dugniolle 2648) (Van Loon I p. 201 sim) (Vanhoudt 1574-37 sim). Anv.: ✱ - SECVRIVS•BELLVM•PACE•DV BIA. León de los Países Bajos armado de espada y escudo, en un cercado. Rev.: ✱ - CVIVS•MODERATVR•HABENAS•RATIO. Sombrero, a los lados 15 - 75; debajo, LIBERTAS / •AVREA•, entre líneas. Cobre. 6,22 g. Ø28 mm. **MBC-**. Est. 70 45.-



- 101 1575. Dordrecht. Tesorería desconocida. Fracaso de las conversaciones de Breda. (Dugniolle 2648) (Van Loon I p. 201 sim) (Vanhoudt Med. I 1574-37 sim). Anv.: ✱ - SECVRIVS•BELLVM•PACE•DV BIA. León de los Países Bajos armado de espada y escudo, en un cercado. Rev.: ✱ - CVIVS•MODERATVR•HABENAS•RATIO. Sombrero, a los lados 15 - 75; debajo, LIBERTAS / •AVREA•, entre líneas. Bello. Raro. Plata. 6,19 g. Ø29 mm. **EBC**. Est. 300 150.-



- 102** 1575. Dordrecht. Tesorería desconocida. Disputas sobre el culto católico. (Dugniolle 2650) (Mitchiner 2402-2403) (Van Loon I p. 205-1) (Vanhoudt Med. I 1575-4). Anv.: ✠ - SERMO•DEI•IGNIS•INEXTINGIBILIS. Libro con siete sellos, ardiendo. Rev.: •TVA•MANVS•FECIT•HOC•DNE•15 - ✠ - 75. Diez corazones con llamas. Cobre. 6,06 g. Ø30 mm. **MBC+**. Est. 125
Ex Áureo 28/05/2002, nº 290.
- 103** 1575. Oficina Imperial de Finanzas. Constancia en los Países Bajos. (Dugniolle 2656) (Mitchiner 2398-2398a) (Van Loon I p. 209) (Vanhoudt Med. I 1575-20). Anv.: IN ADVERSIS - CONSTANS. La personificación de Bélgica, con cetro y león a sus pies, abrazada a una columna colocada sobre un saliente rocoso sobre el mar en tempestad, azotada por los vientos en los cuatro costados. Rev.: GECTO / IRS POVR / LE BVREAV / DES FINAN / DV ROY / 1575. Inscripción en seis líneas. Cobre. 4,66 g. Ø29 mm. **MBC+**. Est. 125
Ex Áureo 28/05/2002, nº 291.



- 104** 1575. Tesorería desconocida. Felipe II e Isabel de Valois. (Dugniolle 2659). Anv.: ☞ / PHS•D•G•HISP•REX•DNS•TRAIE. Busto de Felipe II con lechuguilla sobre gorjal, armadura y el collar del Toisón. Rev.: ANNA•AVSTRIACA•PHI•REGIS•VX. Busto de Ana de Austria con el cabello recogido por una redcilla de encaje adornada con pedrería, traje de corte bordado con cuello alto y collar de eslabones, a izquierda; debajo 1575. Rayitas. Cobre. 4,69 g. Ø29 mm. **MBC+**. Est. 125
Ex Jean Elsen & ses Fils 15/09/2007, nº 2659.
- 105** 1575. Tesorería desconocida. El saqueo de Amberes. (Dugniolle 2676) (Van Loon I p. 220) (Vanhoudt Med. I 1576-17). Anv.: ✠ - •COR•REGIS•IN•MANV•DEI•. Corona con rama de olivo y espada en sotuer; arriba, la mano de Dios entre las nubes, sujeta el corazón del rey; a los lados 15 - 75. Rev.: ✠ - •NON•RESTAT•SPES•ALIVNDE• / INFERIOR - GERMANIA. La personificación de Bélgica sentada sobre un pedestal con la inscripción CDC, con la mano elevada y el león a sus pies. Cobre. 3,77 g. Ø27 mm. **MBC/MBC+**. Est. 90
- 106** 1576. Tesorería desconocida. Esperanzas de paz. (Dugniolle 2680) (Mitchiner 2406-2407) (Van Loon I p. 215-2) (Vanhoudt Med. I 1576-12). Anv.: SORTIS PATIENTIA VICTRIX. La Paciencia en pie con cruz y cordero detrás. Rev.: ANIMOS CONSTANTIA FIRMAT. La Esperanza en pie con ancla y mano levantada; debajo en cartela, 1576. Cobre. 4,45 g. Ø29 mm. **EBC-**. Est. 75
Ex Jean Elsen & ses Fils 15/09/2007, nº 2073.



- 107** 1576. Dordrecht. Tesorería desconocida. La Pacificación de Gante. (Dugniolle 2693) (Mitchiner 2408 var metal) (Van Loon I p. 224) (Vanhoudt Med. I 1576-21). Anv.: ✠ - NON•PLACENT•DNO•MILITIS•OCREAE. Jinete con armadura, capa y espada, a izquierda. Rev.: ✠ - TIMENTI•DOMINVM•OIA•COOPERANTVR•IN•BONVM. Gedeón frente al vellocino, arrodillado ante el nombre en hebreo de Yahvé, entre nubes en fulgor; al fondo, vista de una ciudad; en exergo 1576. Bello. Raro. Plata. 6,08 g. Ø30 mm. **EBC+**. Est. 300
Ex Jean Elsen & ses Fils 15/09/2007, nº 1858.



- 108 1576. Dordrecht. Tesorería desconocida. La Pacificación de Gante. (Dugniolle 2694) (Mitchiner 2408 var) (Van Loon I p. 224 var) (Vanhoudt Med. I 1576-21 var). Anv.: ✱ - NON•PLACENT•DNO•MILITIS•OCRIAE. Jinete con armadura, casco emplumado, capa y espada, a izquierda. Rev.: ✕ - TIMENTI•DOMINVM•OTA•COOPERANTVR•IN•BONVM. Gedeón frente la piel del vello-cino a sus pies, arrodillado ante el nombre en hebreo de Yahvé, entre nubes en fulgor; al fondo, vista de una ciudad; en exergo 1576. Cobre. 6,31 g. Ø30 mm. **EBC-**. Est. 125 75.-



- 109 1576. Tesorería desconocida. Fracaso del sitio de Neuss. Jetón satírico. (Dugniolle 2703). Anv.: ✱ - DEN•GVLDEN•VAN•NAZARIVS•. Cabeza con gran nariz. Rev.: LEYF•HEBBER•DER•NVESEN / •1576•. Cabeza barbada con gran nariz, a izquierda. Raro. Cobre. 4,95 g. Ø27 mm. **MBC-**. Est. 200 90.-

Ex Jean Elsen & ses Fils 18/06/2005, nº 2498.

- 110 1577. Utrecht. Tesorería desconocida. El Edicto Perpetuo. La evacuación de Utrecht. (Dugniolle 2708) (Mitchiner 2413) (Van Loon I p. 227 sim) (Vanhoudt Med. I 1577-3 sim). Anv.: ♁ - •GRATIA•DEI•SVMVS•QVOD•SVMVS• / 1577. Bustos afrontados de Felipe II y Ana de Austria, bajo corona; punto entre ellos. Rev.: CONCORDIA•RES•PARVAE•GESCVNT. Escudo coronado con las armas reales, rodeado por el collar del Toisón, entre P y A coronadas. Raro así. Cobre. 5,67 g. Ø30 mm. **EBC+**. Est. 150 90.-

Ex Jean Elsen & ses Fils 15/12/2007, nº 2075.



- 111 s/d (hacia 1577). Middelburg. Tesorería desconocida. El Edicto Perpetuo. La evacuación de Tholen. (Dugniolle 2710) (Van Loon I p. 228) (Vanhoudt Med. I 1577-4). Anv.: •IS•IVDICABIT•CAVSAM•SVAM•. El profeta San Daniel, rodeado por cuatro leones, clama al cielo; sobre las nubes y en hebreo, el nombre de Yahvé. Rev.: ⚡ - •GRATI-A•DEI•SVM•QVOD•SVM•. Escudo coronado con las armas de Zelanda rodeado por ocho escudos de las siete ciudades con voto en la Provincia y el de la nobleza. Siglado ¿1577? en tinta negra y poco visible, en anverso. Cobre. 5,13 g. Ø30 mm. **MBC-/MBC**. Est. 90 60.-

- 112 1577. Nimega. Tesorería desconocida. Ruptura de las negociaciones entre los Estados Generales y don Juan de Austria. (Dugniolle 2713) (Mitchiner 2410 var) (V.Q. 13684 var) (Van Loon I p. 229 var) (Vanhoudt Med. I 1577-5 var). Anv.: ✂DA•PACEM•DNE•IN✂DIEBVS•INRIS•1577•✂. Busto de Felipe II con lechuguilla sobre gorjal, armadura y el collar del Toisón, entre cruz y eslabón; debajo GELDER. Rev.: ✱ - DISSIPAGENTES•QVE•BELLA•VOLVNT•PS 68. Soldados españoles y holandeses marchando en sentido inverso. Cobre. 5,26 g. Ø28 mm. **MBC-**. Est. 75 45.-

- 113 1577. (Bruselas). Cámara de Cuentas. Publicación del Edicto Perpetuo. (Dugniolle 2716a) (Mitchiner 2411) (Van Loon I p. 230-2) (Vanhoudt Med. I 1577-7). Anv.: ✱ - CONCORDIA•RES•PARVAE•CRESCVNT•. Dos manos encajadas sosteniendo el caduceo de la Paz, entre dos cornucopias; a los lados 15 - 77. Rev.: ✱ - SVBDVCENDIS•RATIONIB•CI•BRUXELL•. El arcángel San Miguel, patrón de Bruselas, ataca con espada al diablo. Cobre. 4,98 g. Ø28 mm. **MBC+**. Est. 100 60.-

Ex Áureo 28/05/2002, nº 292.



- 114** 1577. Cámara de Cuentas de las Provincias de Bélgica. El Edicto Perpetuo y la Pacificación de Gante. (Dugniolle 2720) (Mitchiner 2412) (Van Loon I p. 223) (Vanhoudt Med. I 1576-20). Anv.: •CALCVLI•ORDINVM•BELGII•. Un buque navegando; encima PORT - SALV. Rev.: •CVM•PIETATE•CONCORDIA•15 - Sagrada Forma - 77. Tres corazones y dos manos se estrechan bajo una corona. Cobre. 4,86 g. Ø28 mm. **MBC**. Est. 100 **60.-**
- 115** 1577. Dordrecht. Tesorería desconocida. Destrucción de las Ciudadelas de Amberes y Gante. (Dugniolle 2721) (Mitchiner 2414) (Van Loon I p. 235) (Vanhoudt Med. I 1577-16). Anv.: ✱ - •AFFLIC-TOS•DOCET•VIAM•SVAM•1577•. El profeta Elías sentado a izquierda, recibe un trozo de pan de Yahvé, que representado por caracteres hebreos, le tiende su mano de entre las nubes; al fondo una ciudad. Rev.: ✱ - LIBERAT•A•CONDEMNANTIBVS•ANIMAM•EIVS. Yahvé extiende su mano sobre Daniel, sentado en el foso de los leones; al fondo, una ciudad. Golpecitos. Cobre. 6 g. Ø29 mm. **MBC+**. Est. 100 **60.-**
Ex Áureo 28/05/2002, nº 294.
- 116** 1577. Brujas. Tesorería desconocida. Llegada del archiduque Matías. (Dugniolle 2726) (Mitchiner 2416) (Van Loon I p. 239-1) (Vanhoudt Med. I 1577-25). Anv.: ‡ - •SPEM••FERT•MATHIAS•1577•14•NO. El archiduque Matías con látigo, en quadriga sobre las nubes, alumbrado por el sol. Rev.: ‡ - •OFFENSI•NVMINIS•ASTRVM•. Un cometa sobre una ciudad. Cobre. 4,10 g. Ø30 mm. **MBC-**. Est. 40 **25.-**
Ex Áureo 28/05/2002, nº 293.



- 117** 1577. Oficina Imperial de Finanzas. (Dugniolle 2733). Anv.: ✕ - IECT ‡• / •DV BVREAV• / •DES•FINAN / •DV•ROY•. Inscripción en cuatro líneas dentro de láurea. Rev.: CIO•IO / • / LXXVII, en cartela adornada. Cobre. 4,81 g. Ø28 mm. **MBC**. Est. 70 **40.-**
Ex Jean Elsen & ses Fils 15/09/2007, nº 2081.
- 118** 1578. Brujas. Tesorería desconocida. Llegada del archiduque Matías. (Dugniolle 2737) (Mitchiner 2417) (Van Loon I p. 239-2) (Vanhoudt Med. I 1577-26). Anv.: SPEM••FERT••MATHIAS / •15 - ‡ - 78•. El archiduque Matías con látigo, en quadriga sobre las nubes, alumbrado por el sol. Rev.: ✕ - •OFFENSI••NVMINIS••ASTRVM•. Un cometa sobre una ciudad. Cobre. 4,91 g. Ø30 mm. **MBC**. Est. 100 **60.-**
Ex Jean Elsen & ses Fils 18/06/2005, nº 2272.



- 119** 1578. Dordrecht. Tesorería desconocida. Orange versus España. (Dugniolle 2743) (Mitchiner 2419-2420) (Van Loon I p. 245-1) (Vanhoudt Med. I 1578-8). Anv.: ✱ - •TV•SOLVS•DEVS•ET•MAGNA• - FACIS•. David blandiendo la honda, ataca a la figura armada de Goliat. Rev.: ✱ - •FIDE•DNO - •ET•IPSE• - EFFICIET•. El león holandés luchando contra el jabalí español; en exergo 1578. Cobre. 5,53 g. Ø29 mm. **MBC**. Est. 100 **60.-**
Ex Jean Elsen & ses Fils 18/06/2005, nº 2500.
- 120** 1578. Dordrecht. Tesorería desconocida. Orange versus España. (Dugniolle 2743) (Mitchiner 2419-2420) (Van Loon I p. 245-1) (Vanhoudt Med. I 1578-8). Anv.: ✱ - •TV•SOLVS•DEVS•ET•MAGNA• - FACIS•. David blandiendo la honda, ataca a la figura armada de Goliat. Rev.: ✱ - •FIDE•DNO - •ET•IPSE• - EFFICIET•. El león holandés luchando contra el jabalí español; en exergo •1578•. Raro. Plata. 5,96 g. Ø29 mm. **MBC+**. Est. 300 **150.-**
Ex Áureo 28/05/2002, nº 296.
- 121** 1578. Dordrecht. Tesorería desconocida. El príncipe de Orange recibe la oferta de lugarteniente general. (Dugniolle 2744) (Van Loon I p. 245-2) (Vanhoudt Med. I 1578-9). Anv.: •FIDE•ET•CONSTANTIA•. Bajo el nombre de Yahvé en hebreo, entre nubes y en fulgor, la Fidelidad y la Constancia se dan la mano, alzando las izquierdas hacia el cielo. Rev.: ✱ - FIDE•DNO - •ET•IPSE•EFFICIET. El león holandés luchando contra el jabalí español; en exergo •1578•. Cobre. 5,54 g. Ø29 mm. **EBC**. Est. 150 **75.-**
Ex Jean Elsen & ses Fils 15/09/2007, nº 2083.



- 122** 1578. ¿Nimega?. Oficina Imperial de Finanzas. Batalla y victoria de don Juan en Gembloux. (Dugniolle 2748) (Mitchiner 2418) (Van Loon I p. 248) (Vanhoudt Med. I 1578-13). Anv.: ✚ - D•IO•AVS-T•P•CONFLIC•FV - DIT•REBEL•APVD•GEMBLO. Escudo coronado con las armas de don Juan, rodeado por el collar del Toisón. Rev.: GECT•DV•BVREAV - DES•FINAN•1578•. Escudo coronado con las armas reales, rodeado por el collar del Toisón. Cobre. 4,06 g. Ø28 mm. **MBC-**. Est. 70
Ex Jean Elsen & ses Fils 15/12/2007, nº 2084.
- 123** 1578. Nimega. Oficina Imperial de Finanzas. Muerte de don Juan de Austria y sucesión del príncipe de Parma. (Dugniolle 2750) (V.Q. 13688) (Van Loon I p. 254) (Vanhoudt Med. I 1578-26). Anv.: ✚ - MORT•D•IO•AVSTR•SVCCE•ALEX•P•PARRG. Escudos de armas coronados de don Juan, rodeado por el collar del Toisón, y el del Príncipe de Parma; encima 1578 y debajo I•8•R. Rev.: ✚ - GET•DV•BVR•DES•FI - NANC•DV•ROY•1578. Escudo coronado con las armas reales, rodeado por el collar del Toisón. Cobre. 5,58 g. Ø31 mm. **BC+**. Est. 50
- 124** 1578. Nimega. Oficina Imperial de Finanzas. Muerte de don Juan de Austria y sucesión del príncipe de Parma. (Dugniolle 2751) (V.Q. 13688 var) (Van Loon I p. 254 var) (Vanhoudt Med. I 1578-26 var). Anv.: ✚ - MORT•D•IO•AVSTR•SVCCE•ALEX•P•PARRG. Escudos de armas coronados de don Juan, rodeado por el collar del Toisón, y el del Príncipe de Parma; encima 1578 y debajo I•8•R. Rev.: ✚ - GECT•DV•BVR•DES - FINAN•DV•ROY•1578. Escudo coronado con las armas reales, rodeado por el collar del Toisón. Cobre. 4,88 g. Ø32 mm. **MBC+**. Est. 150



- 125** 1578. Amberes. Cámara de Cuentas de las Provincias de Bélgica. La Unión de Utrecht. (Dugniolle 2754) (Mitchiner 2421 var metal) (Van Loon I p. 260) (Vanhoudt Med. I 1578-41). Anv.: •VICIT•LEO•DE•TRIBV•IVDA•. El León de Bélgica rampante con espada y haz de cinco flechas, a izquierda. Rev.: •VICTORIAE•PRAEMIV•LIBERTAS•15 - ♣ - 78 / ✚CALC•ORDINV•BELGII•. Haz de siete flechas hacia abajo. Cobre. 4,70 g. Ø28 mm. **MBC**. Est. 75
Ex Áureo 28/05/2002, nº 295.
- 126** 1578. Amberes. Cámara de Cuentas de las Provincias de Bélgica. La Unión de Utrecht. (Dugniolle 2754) (Mitchiner 2421) (Van Loon I p. 260) (Vanhoudt Med. I 1578-41). Anv.: ✚ - •VICIT•LEO•DE•TRIBV•IVDA•. El León de Bélgica rampante con espada y haz de cinco flechas, a izquierda. Rev.: •VICTORIAE•PRAEMIV•LIBERTAS•15 - ♣ - 78 / ✚CALC•ORDINV•BELGII•. Haz de siete flechas hacia abajo. Raro. Plata. 6,12 g. Ø28 mm. **MBC**. Est. 300



- 127** 1579. Tesorería desconocida. Negociaciones de paz en Colonia. (Dugniolle 2776) (Mitchiner 2422) (Van Loon I p. 269) (Vanhoudt Med. I 1579-15). Anv.: •CAESARIS•AVSPICIO• Águila con rama de olivo volando sobre el nido. Rev.: •TE•POSCIMVS•OMNES•. Personificación de la Paz con cornucopia; en exergo •1579. Rayitas. Cobre. 3,77 g. Ø28 mm. **MBC-**. Est. 90
Ex Áureo 28/05/2002, nº 298.



- 128** 1579. Dordrecht. Tesorería desconocida. Protestas contra las propuestas de paz y memoria de las ejecuciones de 1568. (Dugniolle 2778) (Mitchiner 2423) (Van Loon I p. 270-2) (Vanhoudt Med. I 1579-17). Anv.: *PRAESTAT*PVGNARE*PRO*PA-T-RIA. Batalla entre dos jinetes y dos soldados de infantería. Rev.: * - :QVAM*SIMVLATA*PACE*DECIPI*1579*. Ejecuciones de los condes Egmont y Hoorn, con sus cuerpos decapitados en el suelo y sendas cabezas en postes. Cobre. 6,28 g. Ø30 mm. **MBC-**. Est. 75
- 129** 1579. Dordrecht. Tesorería desconocida. Protestas contra las propuestas de paz y memoria de las ejecuciones de 1568. (Dugniolle 2778 var mod) (Mitchiner 2423 var mod) (Van Loon I p. 270-1) (Vanhoudt Med. I 1579-16). Anv.: *PRAESTAT*PVGNARE*PRO*PATRIA* - •15 - * - 79 •. Batalla entre dos jinetes y dos soldados de infantería. Rev.: *QVAM*SIMVLATA*PACE*DECIPI*. Ejecuciones de los condes Egmont y Hoorn, con sus cuerpos decapitados en el suelo y sendas cabezas en postes. Módulo más grande y con canto estriado. Cobre fundido plateado. 11,60 g. Ø34 mm. **MBC**. Est. 150



- 130** 1579. Dordrecht. Tesorería desconocida. Protestas contra las propuestas de paz y memoria de las ejecuciones de 1568. (Dugniolle 2778) (Mitchiner 2423 var metal) (Van Loon I p. 270-2) (Vanhoudt Med. I 1579-17). Anv.: *PRAESTAT*PVGNARE*PRO*PA-T-RIA. Batalla entre dos jinetes y dos soldados de infantería. Rev.: * - :QVAM*SIMVLATA*PACE*DECIPI*1579*. Ejecuciones de los condes Egmont y Hoorn, con sus cuerpos decapitados en el suelo y sendas cabezas en postes. Raro. Plata. 5,54 g. Ø31 mm. **EBC-**. Est. 300
- 131** 1579. Dordrecht. Tesorería desconocida. Protestas contra las propuestas de paz y memoria de las ejecuciones de 1568. (Dugniolle 2778) (Mitchiner 2423 var metal) (Van Loon I p. 270-2) (Vanhoudt Med. I 1579-17). Anv.: *PRAESTAT*PVGNARE*PRO*PA-T-RIA. Batalla entre dos jinetes y dos soldados de infantería. Rev.: * - :QVAM*SIMVLATA*PACE*DECIPI*1579*. Ejecuciones de los condes Egmont y Hoorn, con sus cuerpos decapitados en el suelo y sendas cabezas en postes. Raro. Plata. 6,08 g. Ø30 mm. **EBC**. Est. 350
- Ex Áureo 28/05/2002, nº 299.



- 132** 1580. Dordrecht. Tesorería desconocida. Justificación de las Provincias ante la ruptura de las negociaciones con Colonia. (Dugniolle 2797) (Mitchiner 2425 y 2425a) (Van Loon I p. 274-1) (Vanhoudt Med. I 1580-1). Anv.: •LIBER•REVI(NC)IRI•LEO•PERNEGA(T)•. El león belga frente a Felipe II, que le presenta una rama de olivo y esconde el collar de la Inquisición; detrás, el Papa con tiara, hábito y férula dotada de una cruz de tres brazos. Rev.: * - •ROSIS•LEONEM•LORIS•MVS•LIBERAT. Un pequeño ratón intenta liberar al león holandés, encadenado por un collar con la inscripción INQVI, a una columna surmontada por una estatuilla; en exergo 1580. Cobre. 5,09 g. Ø30 mm. **BC**. Est. 40
- 133** 1580. Dordrecht. Tesorería desconocida. Justificación de las Provincias ante la ruptura de las negociaciones con Colonia. (Dugniolle 2797) (Mitchiner 2425 y 2425a var metal) (Van Loon I p. 274-1) (Vanhoudt Med. I 1580-1). Anv.: •LIBER•REVINCIRI•LEO•PERNEGAT•. El león belga frente a Felipe II, que le presenta una rama de olivo y esconde el collar de la Inquisición; detrás, el Papa con tiara, hábito y férula dotada de una cruz de tres brazos. Rev.: * - •ROSIS•LEONEM•LORIS•MVS•LIBERAT. Un pequeño ratón intenta liberar al león holandés, encadenado por un collar con la inscripción INQVI, a una columna surmontada por una estatuilla; en exergo 1580. Raro. Plata. 6,10 g. Ø29 mm. **MBC+/MBC**. Est. 300
- Ex Áureo 28/05/2002, nº 300.



- 134** 1580. Tesorería desconocida. Guillermo de Orange, el libertador. (Dugniolle 2811) (Mitchiner 2426 y 2427) (Van Loon I p. 278-3) (Vanhoudt Med. I 1580-8). Anv.: •NON•HAEC•HVMANIS•OPIB•. David con la honda, ya coronado, sobre los despojos de Goliat. Rev.: •FATA• - VIAM•INVENIENT. El poste de la Inquisición del que se ha librado el león belga, entre la fecha 15-80, sobre un navío clásico, a merced del oleaje, conducido por la Providencia. Cobre. 4,52 g. Ø29 mm. **MBC+**. Est. 150

Ex Jean Elsen & ses Fils 15/12/2007, nº 2091.

- 135** 1580. Middelburg. Tesorería desconocida. Elevación de Guillermo como estatúder. (Dugniolle 2812) (Van Loon I p. 278-2) (Vanhoudt Med. I 1580-7). Anv.: ⚔ - •SI•NON•NOBIS•SALT - EM•POSTERIS•. Jardinero plantando tres árboles; detrás, el gorro de la libertad sobre una lanza. Rev.: ⚔ - •VOS•TERRA•AT•EGO•EXCVBO•PONTO•. Escudo coronado de Zelanda entre 15 - 80. Cobre. 5,76 g. Ø30 mm. **EBC-**. Est. 150

Ex Jean Elsen & ses Fils 15/09/2007, nº 2092.

- 136** s/d (hacia 1581). Dordrecht. Tesorería desconocida. Guillermo de Orange, señor de Vlissingen. (Dugniolle 2825) (Van Loon I p. 290) (Vanhoudt Med. I 1581-5). Anv.: ⚔ - AVXILIA•HVMILIA•FIRMA•CONSENSVS•FACIT. Caduceo alado entre dos manos estrechadas. Rev.: ⚔ - •NODVS•INDISSOLVBILIS•. Los escudos del príncipe de Orange y de Flesinga enlazados y anudados. Defecto en canto. Raro. Plata. 5,35 g. Ø27 mm. **EBC-**. Est. 300

Ex Jean Elsen & ses Fils 15/12/2007, nº 1868.



- 137** 1581. Dordrecht. Tesorería desconocida. Rechazo y abjuración de Felipe II como soberano de los Países Bajos. (Dugniolle 2827) (Mitchiner 2433 var metal) (Van Loon I p. 293) (Vanhoudt Med. I 1581-10). Anv.: ⚔ - POTIVS•MORI•QVAM•VT•CANIS•AD•VOMITVM. Un hombre con una maza, fuerza un perro a comer sus vómitos; en exergo 1581. Rev.: PERDE•QVI•CONTRISTANT•ANIMAN•MEAM•. Una flecha hiere al hombre que amenaza al perro, y este huye. Cobre. 5,43 g. Ø30 mm. **MBC**. Est. 90

- 138** 1581. Dordrecht. Tesorería desconocida. Rechazo y abjuración de Felipe II como soberano de los Países Bajos. (Dugniolle 2827) (Mitchiner 2433) (Van Loon I p. 293) (Vanhoudt Med. I 1581-10). Anv.: ⚔ - POTIVS•MORI•QVAM•VT•CANIS•AD•VOMITVM. Un hombre con una maza, fuerza un perro a comer sus vómitos; en exergo •1581•. Rev.: PERDE•QVI•CONTRISTANT•ANIMAN•MEAM•. Una flecha hiere al hombre que amenaza al perro, y este huye. Raro. Plata. 6,01 g. Ø30 mm. **MBC+**. Est. 300

Ex Áureo 28/05/2002, nº 301.



- 139** 1581. Tesorería desconocida. Llegada del duque de Alençon a Gante. (Dugniolle 2831) (Van Loon I p. 292-1 var) (Vanhoudt Med. I 1581-7 var). Anv.: •PRO•CHR - •LEGE• - •GREGE - •ET•PATR. Anillo formado por dos manos encajadas con el nombre en el centro y en hebreo de Yahvé; en cruz, los escudos de armas de las cuatro ciudades que representan las Provincias de Flandes. Rev.: *8 - láurea alada - 1* / RELIGIONE / •ET•IVSTICIA• / •REDVCE•VOCATO• / •EX•GALL•PACATA• / FRANC•AND•DVC / BELGI•LIBERT / *VINDICE*; en exergo GAN•. Inscripción en ocho líneas. Cobre. 4,92 g. Ø29 mm. **MBC+**. Est. 150

Ex Jean Elsen & ses Fils 18/06/2005, nº 2274.

- 140** 1581. Tesorería desconocida. Al valor de los habitantes de los Países Bajos. (Dugniolle 2839) (Van Loon I p. 299-1 sim) (Vanhoudt Med. I 1581-23 sim). Anv.: +INGENIO - •&•FORTITVDIE. León en posición de ataque armado con yelmo, espada y escudo con ⚔. Rev.: VALET•IRRITATVS*. León, detrás de una palmera, atacado por un jinete con lanza y escudo; debajo, en cartela, 1581. Cobre. 3,73 g. Ø29 mm. **BC+**. Est. 75



- 141** 1581. Oficina Imperial de Finanzas. La toma de Tournai por Alejandro Farnesio. (Dugniolle 2841) (Mitchiner 2429) (V.Q. 13699) (Van Loon I p. 299-2) (Vanhoudt Med. I 1581-24). Anv.: •OCCASVS• MIHI - LUCET•ET•ORTVS•. Escudo coronado con las armas reales, rodeado por el collar del Toisón. Rev.: •GECTOIRS•DV•BUREAV•DES•FINANCES• /1581. En campo •PHLO• / •RE•HISP• LV / SITA•POTITO / ALEX•P•PAR• / •TORNA•SVB / •EGIT•. Inscripción en seis líneas. Cobre. 5,34 g. Ø30 mm. **MBC-**. Est. 50
Ex Áureo 28/05/2002, nº 303. **30.-**
- 142** 1581. Dordrecht. Cámara de Cuentas. (Dugniolle 2848). Anv.: +COMPTES•ET•GETTES• IVSTEMENT•. Escudo coronado con las armas de Hainaut. Rev.: ✱ - •CRAINDANT•LE•DIVIN• IVGEMENT•. De entre las nubes en fulgor, sale un brazo armado empujando una espada sobre una ciudad fortificada; debajo un canal y en cartela 1581. Golpes. Cobre. 5,91 g. Ø31 mm. **MBC-**. Est. 75 **45.-**
Ex Jean Elsen & ses Fils 18/06/2005, nº 2275.



- 143** 1581. Oficina Imperial de Finanzas. (Dugniolle falta). Anv.: PHILIPPVS•II•D•G•HISPANIAR•R• - •1581•. Busto de Felipe II con lechuguilla sobre gorjal, armadura, manto y el collar del Toisón. Rev.: GITONES DEL B - VREAV DE SV MA. Escudo coronado con las armas reales, rodeado por el collar del Toisón. Cobre. 5,25 g. Ø30 mm. **BC**. Est. 50 **30.-**
- 144** 1582. Brujas. Tesorería desconocida. El retorno de Inglaterra de Francisco de Alençon, duque de Anjou. (Dugniolle 2860) (Van Loon I p. 303) (Vanhoudt Med. I 1582-3). Anv.: † - FRAN•F•FRAN• FRA• - VNIC•REG•D•G•CO•FL. Busto del duque de Anjou con golilla sobre gorjal y armadura. Rev.: † - ADVENTVI•DVCIS•FELICISSIMO•1582. Galera navegando a izquierda con velas flor-de-lisadas y el duque en el castillo de popa. Bello. Cobre. 4,87 g. Ø29 mm. **EBC-**. Est. 200 **90.-**
Ex Jean Elsen & ses Fils 15/09/2007, nº 2100.



- 145** 1582. Tesorería desconocida. Esperanzas puestas en el duque de Anjou como nuevo soberano. (Dugniolle 2867) (Mitchiner 2457 y 2457a) (Van Loon I p. 305) (Vanhoudt Med. I 1582-7). Anv.: •BELGIA - RENASCERE•. Los Países Bajos, personificados en un anciano coronado y drapeado, sentado y afligido, levanta las manos al nuevo soberano que se erige volando ante él, bajo la atención del nombre de Yahvé, en hebreo, entre las nubes; en exergo •1582•. Rev.: •TEMPE-RANDO•ET•PROVIDENDO•. Pedestal con trofeos militares, entre la Prudencia que sostiene una serpiente y estandarte, y la Moderación, con flecha y pluma. Cobre. 5,83 g. Ø30 mm. **MBC**. Est. 75 **45.-**
Ex Áureo 28/05/2002, nº 306.



- 146** 1582. Amberes. Tesorería desconocida. Entrada del duque de Anjou en Amberes. (Dugniolle 2871) (Van Loon I p. 306-6) (Vanhoudt Med. I 1582-13). Anv.: •FRAN•F•D•FRAN•FRE•VNIQ•D•ROY•. Busto del duque de Anjou con golilla sobre gorjal y armadura. Rev.: •FOVET•ET•DISCVTIT•. Sol radiante sobre el mar, entre corona de nubes; debajo •15 - ♠ - 82•. Muy raro. Plata. 3,44 g. Ø24 mm. **EBC**. Est. 500

Ex Jean Elsen & ses Fils 09/12/2005, nº 1744.

- 147** 1582. Amberes. Tesorería desconocida. Entrada del duque de Anjou en Amberes. (Dugniolle 2871) (Van Loon I p. 306-6) (Vanhoudt Med. I 1582-13). Anv.: •FRAN•F•D•FRAN•FRE•VNIQ•D•ROY•. Busto del duque de Anjou con golilla sobre gorjal y armadura. Rev.: •FOVET•ET•DISCVTIT•. Sol radiante sobre el mar, entre corona de nubes; debajo •15 - ♠ - 82•. Muy raro. Plata. 3,33 g. Ø24 mm. **EBC**. Est. 500

Ex Jean Elsen & ses Fils 24/03/2007, nº 1697.



- 148** s/d (hacia 1582). Brujas. Tesorería desconocida. Exaltación del duque de Anjou como conde de Flandes. (Dugniolle 2874) (Van Loon I p. 317-3) (Vanhoudt Med. I 1582-31). Anv.: ‡ - FRAN•F•FRAN•FRA•VNIC• REG•D•G•C•F. Busto del duque de Anjou, con camisa de cuello vuelto sobre gorjal, armadura y manto. Rev.: ‡ - DOMINVS• - •MICHI• - •AVDITOR. Escudo coronado con las armas de Flandes surmontado por dos ramas de olivo, sostenido por dos niños. Cobre. 4,45 g. Ø29 mm. **MBC+**. Est. 150

Ex Jean Elsen & ses Fils 15/09/2007, nº 2102.

- 149** 1582. Amberes. Tesorería desconocida. Exaltación del duque de Anjou como conde de Flandes. (Dugniolle 2881) (Mitchiner 2430) (Van Loon I p. 317-4) (Vanhoudt Med. I 1582-32). Anv.: •AE-TERNVM•MEDITANS•DECVS•. Escudo coronado y adornado con las armas del duque de Anjou. Rev.: •FOVET•ET•DISCVTIT•. Sol radiante sobre el mar, entre corona de nubes; debajo •15 - ♠ - 82•. Cobre. 5,91 g. Ø30 mm. **MBC**. Est. 75

Ex Jean Elsen & ses Fils 15/09/2007, nº 2103.



- 150** 1582. Middelburg. Tesorería desconocida. El príncipe de Orange nuevamente proclamado por Holanda, Frisia y Zelanda. (Dugniolle 2886) (Van Loon I p. 308) (Vanhoudt Med. I 1582-14). Anv.: •SIC•TRANSFERT•DNS•REGNA•. El profeta Ahías de Silo, cuando rasgando su túnica predijo a Jeroboam la separación de dos tribus de las otras diez, y el carácter real que revestirían. Rev.: ✠ - CONFIRMA•DNE• - •OPVS•TVVM•. Un naranjo enraizado con tres ramas, en representación de Holanda, Zelanda y Frisia; a los lados •15 - 82•; en exergo, el escudo de armas de Zelanda. Cobre. 5,13 g. Ø30 mm. **MBC-**. Est. 70

Ex Jean Elsen & ses Fils 15/09/2007, nº 2105.

- 151** 1582. Utrecht. Tesorería desconocida. Preparativos de la guerra contra España. (Dugniolle 2888) (Mitchiner 2434) (Van Loon I p. 309-1) (Vanhoudt Med. I 1582-15). Anv.: +PRO+PATRIA+PVGNARE•15-82. Jinete con yelmo emplumado, armadura y espada, sobre caballo con gualdrapas en escorzo. Rev.: +MARI•TERRAQVE+PARATI - ♠. Barco navegando sobre el mar. Cobre. 6,67 g. Ø31 mm. **EBC-**. Est. 100

Ex Jean Elsen & ses Fils 15/09/2007, nº 2106.



- 152** 1582. Dordrecht. Tesorería desconocida. Intento de asesinato al príncipe de Orange. (Dugniolle 2890) (Mitchiner 2436) (Van Loon I p. 309-2) (Vanhoud Med. I 1582-16). Anv.: ♣ - •PRODITIONE•NON•ARMIS•AGITVR•. Juan de Jáuregui, a izquierda, apuntando con una pistola al príncipe de Orange. Rev.: •PRODITOR•TANDEM•LVET•. Rayos y granizo caen contra el rey de España, coronado y con cetro, acompañado por un consejero y un soldado de su guardia; en exergo •1582•. Cobre. 5,42 g. Ø30 mm. **MBC-**. Est. 100 **60.-**
- 153** 1582. Dordrecht. Tesorería desconocida. Intento de asesinato al príncipe de Orange. (Dugniolle 2891) (Mitchiner 2437) (Van Loon I p. 309-2 var) (Vanhoud Med. I 1582-16 var). Anv.: ♣ - •PRODITIO-NE•NON•ARMIS•AGITVR•. Juan de Jáuregui, a izquierda, apuntando con una pistola al príncipe de Orange. Rev.: •PRODITOR•TANDEM•LVET•. Rayos y granizo caen contra el rey de España, coronado y con cetro, acompañado por un consejero y un soldado de su guardia; en exergo 1582. Mismo diseño que el ejemplar anterior pero con un círculo interior bajo las leyendas. Cobre. 5,91 g. Ø29 mm. **MBC**. Est. 150 **75.-**



- 154** 1582. Amberg. Tesorería desconocida. Deseos de concordia de las cuatro ciudades de Brabante. (Dugniolle 2893) (Van Loon I p. 310) (Vanhoudt Med. I 1582-17). Anv.: •DISCORDIA•MAXIME•DILABVNTVR•1582. El león de Brabante rodeado por los escudos en cruz de Lovaina, Amberg, Bois le Duc y Bruselas; en cada espacio una F. Rev.: ♣ - •CONCORDIA•RES•PARVAE•CRESCVNT•. Escudo del Brabante con dos yelmos afrontados y dos lanzas en sotuer; a los lados B - B. Cobre. 4,49 g. Ø28 mm. **MBC**. Est. 70 **40.-**
Ex Jean Elsen & ses Fils 15/09/2007, nº 2108.
- 155** 1582. Amberg. Tesorería desconocida. Justicia y austeridad en la administración. (Dugniolle 2914). Anv.: •SVMPTVS•NE•CENSVM•SVPERET• / S•P•Q•A. Fortaleza, bajo un águila bicéfala explayada; todo rodeado por una guirnalda vegetal. Rev.: FRVGALITATE / •1582• / DI TO•H•L•M•RR. Personificación de la Justicia con sus atributos. Cobre. 6,07 g. Ø28 mm. **MBC-**. Est. 70 **40.-**
Ex Áureo 28/05/2002, nº 305.
- 156** 1583. Dordrecht. Tesorería desconocida. Aversión de las Provincias Septentrionales frente al duque de Anjou. (Dugniolle 2939) (Van Loon I p. 325-2) (Vanhoud Med. I 1583-4). Anv.: •VBI•REX•IN•POPVLVM•TIRANNVS•1583. El león holandés saltando sobre el duque de Anjou que se encuentra arrodillado ante los Países Bajos, personificados en una matrona sentada en el suelo encadenada; detrás, el rey Felipe II en pie, con corona y cetro, contempla la escena. Rev.: ♣ - •POPVLO•IVRE•D•ET•H•DIVORTIVM•. La personificación de los Países Bajos cubierta por el sombrero de la libertad, le arranca al duque de Anjou el anillo, símbolo de su unión pasada, y pisa las esposas de su opresión, ante un león. Raro. Cobre. 6,17 g. Ø30 mm. **MBC-**. Est. 200 **90.-**
Ex Jean Elsen & ses Fils 09/12/2006, nº 1832.



- 157** 1583. Oficina de Finanzas de Tournai. Alejandro, príncipe de Parma, el gobernador del rey. (Dugniolle 2954 y 2955) (Mitchiner 2459). Anv.: •PHS•D•G•HISP•PORTUG•ET•INDORVM•REX. Busto de Felipe II con lechuguilla sobre gorjal, armadura, manto y el collar del Toisón, a izquierda; a los lados 15 - 83. Rev.: ALLX•P•P•GVBER•GECT•DES•FINAN•TORN. Escudo coronado con las armas reales, rodeado por el collar del Toisón. Cobre. 4,44 g. Ø29 mm. **MBC**. Est. 70 **40.-**
Ex Áureo 28/05/2002, nº 308.
- 158** 1583. Brujas. Tesorería desconocida. Francisco, duque de Anjou, el liberador. (Dugniolle 2964) (Mitchiner 2431). Anv.: † - FRAN•F•FRAN•FRA•VNIC•REG•D•G•CO•FLA. Busto del duque de Anjou, con camisa de cuello vuelto sobre gorjal, armadura y manto. Rev.: † - •DEFENSOR•LIBER•PROVIN•GAL•BELG•. El duque a caballo alanceando a un soldado español, otros dos yacen debajo; en exergo •1583•. Cobre. 2,94 g. Ø28 mm. **MBC-**. Est. 100 **60.-**



- 159** 1584. Arras. Tesorería desconocida. La toma de Tournai por Alejandro Farnesio. (Dugniolle 2984) (Van Loon I p. 299-4) (Vanhoudt Med. I 1581-26). Anv.: ♣ - VIVE•DIEV•ET•LE•ROY•DE SPAIGNE•84. Escudo con las armas reales. Rev.: ♣ - TORNACVM•SVB•EGIT•1581. Inscripción en cinco líneas: •PHLO• / RE•HISP•LV / SITA•POTIT / D•ALEX•PR / •PARME• / ♣ (a derecha). Cobre. 3,73 g. Ø29 mm. **MBC-/MBC**. Est. 100
Ex Jean Elsen & ses Fils 18/06/2005, nº 2283.
- 160** 1584. Brujas. Tesorería desconocida. Petición de paz. (Dugniolle 2992) (Mitchiner 2461) (Van Loon I p. 336) (Vanhoudt Med. I 1584-1). Anv.: † - REDVCI•BELG•CONCORDIAE•SACRVM. La paloma de la paz con una rama de olivo en el pico, sobre un altar adornado encendido. Rev.: † - •VER•SACRVM•x•1584•. Dos manos encajadas, con un caduceo surmontado por un petaso alado. Cobre. 4,70 g. Ø30 mm. **MBC**. Est. 90
Ex Jean Elsen & ses Fils 15/12/2007, nº 2119.



- 161** 1584. Dordrecht. Tesorería desconocida. Asesinato del príncipe de Orange a manos de Baltasar Gerard en Delft. (Dugniolle 2995) (Van Loon I p. 388) (Vanhoudt Med. I 1584-3). Anv.: ♣ - O•DIRVM•SCELVS•NON•MANEBIT•INVLTVM. Felipe II insta con su cetro al asesino de Guillermo de Orange, que lo apunta con una pistola tras saludarlo; en exergo •1584•. Rev.: ♣ - PASTOREM•OCCIDIT•NE•VOS•CREDITE•LVPO. Un pastor rodeado por sus corderos es atacado por un lobo; en exergo CONFIDITE. Cobre. 6,23 g. Ø30 mm. **MBC-**. Est. 100
Ex Jean Elsen & ses Fils 18/06/2005, nº 2504.
- 162** 1584. Brujas. Tesorería desconocida. Holanda homenajea al príncipe de Orange. (Dugniolle 2997) (Mitchiner 2440) (Van Loon I p. 341) (Vanhoudt Med. I 1584-6). Anv.: DIOMEDIS•ROBORE•VLIISSIS•CONSILO / •15 - † - 84• Cabezas laureadas y opuestas de Ulises y Diomedes sobre el escudo de Brabante. Rev.: •VNA•VALET•PLVS•SIGNAVIS•QVAM•FORTIBVS•OMNES. Un haz de siete flechas, símbolo de las Provincias Unidas, atado por una cinta en la que se lee AMOR•PATRIAE•FIDES•COIS•FORTVNA. Bello. Raro así. Cobre. 6,01 g. Ø31 mm. **EBC**. Est. 150
Ex Jean Elsen & ses Fils 15/09/2007, nº 2120.



- 163** 1584. Middelburg. Tesorería desconocida. El gobierno ofrecido a Mauricio I de Nassau, príncipe de Orange y la conducta valiente de las Provincias. (Dugniolle 2999) (Van Loon I p. 342) (Vanhoudt Med. I 1584-7). Anv.: ⚔ - •IN•SPE•CONTRA•SPEM• (leyenda del Salmo I:14 de Samuel). Dos personajes cruzando un paso entre dos peñascos, frente a un campamento de soldados, como Jonatán y su escudero entre las rocas de Bosés y Sene planeando el ataque a los filisteos, que acobardados, huyen despavoridos; en exergo •I•SA•14•. Rev.: ⚔ - •SALUS•A•DOMINO•1584•. Escudo coronado y adornado de Zelanda. Pequeña grieta. Atractivo. Cobre. 6,01 g. Ø30 mm. **EBC-**. Est. 125
- 164** 1584. Amberes. Tesorería desconocida. La ciudad de Amberes cercada por Alejandro Farnesio. (Dugniolle 3000) (Van Loon I p. 344-1) (Vanhoudt Med. I 1584-9). Anv.: ETIAM•IN•PATRIA•1584•. Un peregrino con bastón y hábito, extiende su mano en petición de ayuda; debajo, una tortuga. Rev.: +SVMTVS•NE CENSVM•SVPERET+ / •S•P•Q•A•. Águila Imperial con un escudo en el pecho. Bello. Raro. Cobre. 6,06 g. Ø30 mm. **EBC**. Est. 200
Ex Jean Elsen & ses Fils 15/09/2007, nº 2122.
- 165** 1584. Oficina Imperial de Finanzas. (Dugniolle falta). Anv.: •PHILIPPVS•II•D G HISPANIAR•RE•. Busto de Felipe II con lechuguilla sobre gorjal, armadura, manto y el collar del Toisón; debajo 1584. Rev.: GITONES•DE•L B - VREAV DE SV MA. Escudo coronado con las armas reales, rodeado por el collar del Toisón. Curioso error con el 4 de la fecha invertido. Falta en todos los catálogos conocidos. Cobre. 4,79 g. Ø29 mm. **BC+**. Est. 100



- 166** 1585. Tesorería desconocida. Los duques de Aarschot. (Dugniolle 3032) (Van Loon I p. 93) (Vanhoudt Med. I 1567-9). Anv.: •P(HL)E•SYRE•DE•CROY•DVC•D ARSCHOT•. Busto de Felipe de Croÿ con lechuguilla sobre gorjal, armadura, manto y el collar del Toisón. Rev.: ✕IENNE•DE•BLOYS•DVCHESSE•D ARSCH(O)T. Escudo coronado de los duques, sobre metopa adornada; a los lados 15 - 85. Incisión en anverso. Cobre. 5,61 g. Ø31 mm. **BC**. Est. 50
Ex Jean Elsen & ses Fils 18/06/2005, nº 2286.

- 167** 1585. Oficina Imperial de Finanzas. Ocupación de Amberes por el duque de Parma. (Dugniolle 3039) (Mitchiner 2465) (Van Loon I p. 352-1) (Vanhoudt Med. I 1585-5). Anv.: SER•PR•PAR•VIRT•ET•LABORVM•PREMIVM•1585. Vista de la ciudad de Amberes y su puerto, con los alrededores inundados; delante, en primer plano, el puente del príncipe de Parma. Rev.: •GECT•DV•BVR•DES•FINAN•DV•ROY•. Escudo coronado con las armas reales, rodeado por el collar del Toisón. Cobre. 4,86 g. Ø29 mm. **MBC**. Est. 90



- 168** 1585. Tesorería desconocida. Ocupación de Amberes por el duque de Parma. (Dugniolle 3040) (Van Loon I p. 352-2) (Vanhoudt Med. I 1585-6). Anv.: ✕FELIX•QVEM•FACIVNT•ALIEN•PERICVLA•CAVTVM. Vista de la ciudad de Amberes y su puerto, con los alrededores inundados. Rev.: ✕NEPTV•MARTEQ•DOMA - TO•ANTVER•RECO•ALEX. Escudo coronado con las armas del príncipe de Parma, rodeado por el collar del Toisón; a los lados 15-85. Cobre. 4,92 g. Ø29 mm. **BC/BC+**. Est. 50
- 169** 1585. Dordrecht. Tesorería desconocida. Rendición de Amberes y Nimega. (Dugniolle 3044) (Mitchiner 2441 var metal) (Van Loon I p. 355-2) (Vanhoudt Med. I 1585-11). Anv.: •SPRETA•AMBROSIA•VESCITOR•FENO 1585. Dos soldados españoles acompañados de dos asnos que representan a las ciudades de Amberes y Nimega, rendidas a las tropas, comen heno de un pesebre. Rev.: ✕ - MACTE•ANI - MI•ROSA•NE - CTARE•IMBVT. La reina Isabel sentada en un trono, ofrece rosas inglesas a dos habitantes de los Países Bajos, con la promesa de próxima ayuda. Bello. Raro así. Cobre. 7,47 g. Ø31 mm. **EBC+**. Est. 200



- 170** 1585. Cámara de Cuentas de las Provincias de Hainaut. La rendición de Amberes y los triunfos del príncipe de Parma. (Dugniolle 3065). Anv.: ✕DOMINE•IN•VIRTUTE•TVA•LAETABITVR•REX. El príncipe de Parma avanza con sus tropas para asaltar una ciudad bajo la protección de Yahvé, que de entre las nubes, contempla la escena. Rev.: GECT•DES•ESTATZ - DE•HAYNN•1585. Escudo coronado con las armas reales, rodeado por el collar del Toisón. Cobre. 5,38 g. Ø31 mm. **MBC-**. Est. 75
- 171** 1585. Cámara de Cuentas de las Provincias de Hainaut. La rendición de Amberes y los triunfos del príncipe de Parma. (Dugniolle 3065). Anv.: ✕DOMINE•IN•VIRTUTE•TVA•LAETABITVR•REX. El príncipe de Parma avanza con sus tropas para asaltar una ciudad bajo la protección de Yahvé, que de entre las nubes, contempla la escena. Rev.: GECT•DES•ESTATZ - DE•HAYNN•1585. Escudo coronado con las armas reales, rodeado por el collar del Toisón. Cobre. 5,85 g. Ø31 mm. **MBC/MBC-**. Est. 150
Ex Jean Elsen & ses Fils 15/09/2007, nº 2127.

- 172** s/d (¿hacia 1585?). Bruselas. Tesorería desconocida. (Dugniolle 3092). Anv.: ✕ ✕ - INSIGNE•COMITATVS•ALOS STANI. Un príncipe coronado y sentado, con espada y cruz; en el campo IVSTE - ET•PIE. Rev.: ✕ - •IVSTITIA•ET•PIETAS•JVUNCTIS•DEFENDITVR•ARMIS•. Óvalo coronado con las armas de Aalst y Grammont rodeadas por cinco escudos de las baronías de: Rode, Gavere, Zottegem, Boelare y Schorisse. Doble acuñación en anverso. Cobre. 6,79 g. Ø32 mm. **MBC**. Est. 75



- 173** 1586. Dordrecht. Tesorería desconocida. Apoyo inglés a los holandeses. (Dugniolle 3096) (Mitchiner 2443-2444) (Van Loon I p. 359) (Vanhoudt Med. I 1586-4). Anv.: ✱ - SERMO•DEI•QVO•ENSE• ANCIPI•ACVTIOR. Espada alumbrada por el resplandor del nombre en hebreo de Jahvé, sobre las nubes. Rev.: E•R•EST•ALTRIX•ESVRIENTIVM•EVM•. La reina de Inglaterra entronizada, entrega dos espadas a dos caballeros holandeses en presencia del conde de Leicester; en exergo •1586•. Cobre. 6,04 g. Ø30 mm. **MBC**. Est. 90 **60.-**
- 174** 1586. Dordrecht. Tesorería desconocida. Apoyo inglés a los holandeses. (Dugniolle 3096) (Mitchiner 2442) (Van Loon I p. 359) (Vanhoudt Med. I 1586-4). Anv.: ✱ - SERMO•DEI•QVO•ENSE• ANCIPI•ACVTIOR. Espada alumbrada por el resplandor del nombre en hebreo de Jahvé, sobre las nubes. Rev.: E•R•EST•ALTRIX•ESVRIENTIVM•EVM•. La reina de Inglaterra entronizada, entrega dos espadas a dos caballeros holandeses en presencia del conde de Leicester; en exergo •1586•. Raro. Plata. 6 g. Ø30 mm. **EBC-**. Est. 300 **150.-**



- 175** 1586. Brujas. Tesorería desconocida. La toma de Neuss por el duque de Parma. (Dugniolle 3102) (Van Loon I p. 365-1) (Vanhoudt Med. I 1586-11). Anv.: † - •EXPVGNATO•NOVESIO•. El duque de Parma drapeado, con látigo y láurea, conduciendo una cuadriga por la puerta triunfal; encima, la Fama con su trompeta, lo sobrevuela. Rev.: ✱D• - •F•HIS•IAM•REDVCTIS•RELIQV•SEQVET•. Escudos coronados y enlazados bajo láurea, del ducado de Brabante y el condado de Flandes; debajo 15 - 86. Cobre. 4,62 g. Ø29 mm. **MBC-**. Est. 70 **40.-**
Ex Jean Elsen & ses Fils 15/09/2007, nº 2130.
- 176** 1586. Brujas / Tournai. Tesorería desconocida. La toma de Neuss por el duque de Parma. (Dugniolle 3106). Anv.: † - •EXPVGNATO•NOVESIO•. El duque de Parma drapeado, con látigo y láurea, conduciendo una cuadriga por la puerta triunfal; encima, la Fama con su trompeta, lo sobrevuela. Rev.: ✱ - •REDVCI•BELG•CONCORDIAE•SACRVM. Altar encendido en el que sobrevuela una paloma con un ramo de olivo en su pico. Cobre. 4,61 g. Ø28 mm. **MBC+**. Est. 100 **60.-**
Ex Jean Elsen & ses Fils 15/09/2007, nº 2131.



- 177** 1586. Oficina Imperial de Finanzas. La toma de Neuss por el duque de Parma. (Dugniolle 3107) (Van Loon I p. 365-3) (Vanhoudt Med. I 1586-13). Anv.: ✱D• - •F•HIS•IAM•REDVCTIS•RELIQV•SEQVET•. Escudos coronados y enlazados bajo láurea, del ducado de Brabante y el condado de Flandes; debajo 15 - 86. Rev.: GECT•DV•BVR•DES•FINANS•SVB•PR•PAR. Escudo coronado con las armas reales, rodeado por el collar del Toisón. Cobre. 4,42 g. Ø29 mm. **MBC-**. Est. 50 **30.-**
Ex Colección Valentín de Céspedes.
- 178** 1586. Cámara de Cuentas de Brabante. Campaña de vigilancia de Alejandro Farnesio. (Dugniolle 3110) (V.Q. 13714) (Mitchiner 2472) (Van Loon I p. 367) (Vanhoudt Med. I 1586-15). Anv.: VIGILIA•ET - LABORE. Garza sustentada sobre una pata, sosteniendo un guijarro; a los lados 15 - 86 y debajo, arado. Rev.: •G•POVR•LA•CHAMB• - D•COMPT•EN•BRA•. Escudo coronado con las armas reales, rodeado por el collar del Toisón. Cobre. 6 g. Ø29 mm. **MBC+**. Est. 100 **60.-**
Ex Áureo 28/05/2002, nº 312.



- 179 1587. Dordrecht. Tesorería desconocida. Prosperidad holandesa versus pobreza española. (Dugniolle 3143) (Mitchiner 2446-2449) (Van Loon I p. 373) (Vanhoudt Med. I 1587-5). Anv.: ♣ - •MVLTA•SVNT•MALA•IMPIORVM•. Un soldado español en pie, entre el hambre y la muerte; en exergo •1587•. Rev.: ♣ - QVI•DNO•FIDIT•BONITATE•EIVS•CIRCVM•. Cuerno de la abundancia; en exergo DABITVR. Cobre. 6,54 g. Ø31 mm. **MBC+**. Est. 150 **75.-**
- 180 1587. Dordrecht. Tesorería desconocida. Prosperidad holandesa versus pobreza española. (Dugniolle 3143) (Mitchiner 2445 y 2445a) (Van Loon I p. 373) (Vanhoudt Med. I 1587-5). Anv.: ♣ - •MVLTA•SVNT•MALA•IMPIORVM•. Un soldado español en pie, entre el hambre y la muerte; en exergo •1587•. Rev.: ♣ - QVI•DNO•FIDIT•BONITATE•EIVS•CIRCVM•. Cuerno de la abundancia; en exergo DABITVR. Bello. Raro. Plata. 7,73 g. Ø30 mm. **EBC**. Est. 300 **150.-**
Ex Áureo 28/05/2002, nº 313.



- 181 1587. Utrecht. Cámara de Cuentas de Utrecht. Llamada a la Concordia. (Dugniolle 3159 var). Anv.: •LEGCELL•VAND•STATEN•SLANTS•VAN•VTREC•. Escudo con yelmo emplumado y adornado de Utrecht. Rev.: CONCOR•RES•PAR•CRES•DISCOR•MAXI•DILABV 8 - ♠ - 7. Escudo de armas central y ovalado de Amersfoort adornado con cartelas, y en cruz los escudos de Utrecht, Montfort, Wijk y Renen. Cobre. 5,99 g. Ø30 mm. **MBC**. Est. 90 **60.-**
Ex Jean Elsen & ses Fils 15/09/2007, nº 2138.
- 182 1588. Middelburg. Tesorería desconocida. Destrucción de la armada española. (Dugniolle 3186) (Van Loon I p. 384-2) (Vanhoudt Med. I 1588-11). Anv.: ✠•VENIT✠IVIT✠FVIT✠15 - ♠ - 88. Dos barcos enzarzados en batalla; en exergo •CLASSIS•HISP•. Rev.: ♠ - ✠SOLI✠DEO✠GLORIA✠. Escudo coronado y adornado de Zelanda. Cobre. 5,94 g. Ø31 mm. **MBC-**. Est. 150 **75.-**
Ex Jean Elsen & ses Fils 15/09/2007, nº 2143.
- 183 1588. Middelburg. Cámara de Cuentas de Zelanda. Destrucción de la armada española. (Dugniolle 3187) (Van Loon I 384-3) (Vanhoudt Med. I 1588-12). Anv.: •POST•NVBILA•PHOEBVS•A°•1588. El sol, atravesando las nubes, alumbra la flota de guerra española. Rev.: ♠ - •CALCVLI•ORDINVM•ZELANDIAE•. Escudo coronado con las armas de Zelanda rodeado por ocho escudos de las siete ciudades con voto en la Provincia y el de la nobleza. Cobre. 5,56 g. Ø30 mm. **MBC-**. Est. 70 **40.-**
Ex Colección Valentín de Céspedes.



- 184 1588. Middelburg. Cámara de Cuentas de Zelanda. Destrucción de la armada española. (Dugniolle 3187) (Van Loon I 384-3) (Vanhoudt Med. I 1588-12). Anv.: •POST•NVBILA•PHOEBVS•A°•1588. El sol, atravesando las nubes, alumbra la flota de guerra española. Rev.: ♠ - •CALCVLI•ORDINVM•ZELANDIAE•. Escudo coronado con las armas de Zelanda rodeado por ocho escudos de las siete ciudades con voto en la Provincia y el de la nobleza. Bello. Muy raro. Plata. 6,14 g. Ø30 mm. **EBC**. Est. 500 **300.-**
Ex Jean Elsen & ses Fils 15/09/2007, nº 1884.



- 185** 1588. Dordrecht. Tesorería desconocida. Acción de gracias por la derrota de la Armada Invencible. (Dugniolle 3188) (Mitchiner 2451 var metal) (Van Loon I p. 386-2) (Vanhoudt Med. I 1588-14). Anv.: ✱ - HOMO•PROPONIT•DEVS•DISPONIT•. Una familia holandesa, con dos niños, arrodillada para agradecer a Yahvé, representado en lo alto por unas nubes en fulgor; en exergo •1588•. Rev.: ✱HISPANI•FVGIVT•ET•PEREVT•NEMINE•SEQVETE. Un galeón español roto y desmantelado. Atractivo. Muy raro. Plata. 6,08 g. Ø30 mm. **EBC-**. Est. 400
Ex Jean Elsen & ses Fils 15/09/2007, nº 1885.

250.-



- 186** 1588. Tesorería desconocida. (Dugniolle 3206 var). Anv.: •P(ER)•SAXA - PER•IGNES•. Jinete con casco emplumado, armadura y manto, cabalgando a izquierda; en exergo CHILIA - PROOP / 15 - (adorno) - 88. Rev.: SOLATUR CONSCIENTIA ET FINIS. León rampante coronado; en exergo •15• - N - •88•. Exceso de metal en anverso. Cobre. 6,21 g. Ø28 mm. **MBC**. Est. 70
Ex Áureo 28/05/2002, nº 316.

40.-



- 187** 1588. Cámara de Cuentas de Lille. (Dugniolle 3215). Anv.: •ORDINES•PROVINCIAE•INSVLANAE - ANNO•1588. Escudo central con las armas de Lille, y en cruz los de Phalempin, Cysoing, Wavrin y Commynes; detrás, un báculo y una espada en sotuer. Rev.: •IN• / •DOMO• / •DOMINI• / AMBVLAVI / MVS•CVM• / CONSESV, dentro de una corona de roble. Cobre. 4,71 g. Ø29 mm. **BC+**. Est. 50
Ex Áureo 28/05/2002, nº 315.

30.-

- 188** 1588. Cámara de Cuentas de Lille. (Dugniolle 3215). Anv.: •ORDINES•PROVINCIAE• INSVLANAE - ANNO•1588. Escudo central con las armas de Lille, y en cruz los de Phalempin, Cysoing, Wavrin y Commynes; detrás, un báculo y una espada en sotuer. Rev.: •IN• / •DOMO• / •DOMINI• / AMBVLAVI / MVS•CVM• / CONSESV, dentro de una corona de roble. Tres golpes en anverso. Cobre. 4,54 g. Ø28 mm. **MBC**. Est. 75
Ex Jean Elsen & ses Fils 18/06/2005, nº 2294.

45.-



- 189** 1589. Middelburg. Tesorería desconocida. Derrota de la Armada Invencible. (Dugniolle 3229) (Mitchiner 2452 var metal) (Van Loon I p. 388) (Vanhoudt Med. I 1588-17). Anv.: ✱NON•NOBIS•DOMINE•NON•NOBIS•15 - 89. Escudo coronado y adornado de Zelanda. Rev.: ✱ - SED•NOMINI•TVO•DA•GLORIAM•. Tres galeras sobre el mar. Cobre. 5,70 g. Ø31 mm. **MBC-**. Est. 50
Ex Colección Valentín de Céspedes.

30.-



- 190** 1589. Dordrecht. Tesorería desconocida. Proceso triunfal sobre la Armada Invencible. (Dugniolle 3230) (Mitchiner 2454-2456) (Van Loon I p. 388-2) (Vanhoudt Med. I 1588-18). Anv.: •TANDEM•BONA•CAVSA•TRIVMPHAT•1589. La reina Isabel sentada sobre un carro triunfal, con palma y libro abierto con la oración ONSE / VADER / IN DEN / HEHEL - VWEN / NAEM / WERD / GEHEY, a izquierda. Rev.: ✱ - •SI•NON•VIRIBVS•AT•CAVSA•POTIORES•. Un árbol con un nido de polluelos en lo alto, a los que alimenta un ave; a los lados BELLV - NECESS. Cobre. 5,69 g. Ø30 mm. **MBC**. Est. 70

Ex Colección Valentín de Céspedes.

- 191** 1589. Dordrecht. Tesorería desconocida. Proceso triunfal sobre la Armada Invencible. (Dugniolle 3230) (Mitchiner 2454-2456) (Van Loon I p. 388-2) (Vanhoudt Med. I 1588-18). Anv.: •TANDEM•BONA•CAVSA•TRIVMPHAT•1589. La reina Isabel sentada sobre un carro triunfal, con palma y libro abierto con la oración ONSE / VADER / IN DEN / HEHEL - VWEN / NAEM / WERD / GEHEY, a izquierda. Rev.: ✱ - •SI•NON•VIRIBVS•AT•CAVSA•POTIORES•. Un árbol con un nido de polluelos en lo alto, a los que alimenta un ave; a los lados BELLV - NECESS. Pequeño fallo de metal. Cobre. 5,27 g. Ø29 mm. (**MBC+**). Est. 90

Ex Áureo 28/05/2002, nº 317.



- 192** 1589. Dordrecht. Tesorería desconocida. Proceso triunfal sobre la Armada Invencible. (Dugniolle 3230) (Mitchiner 2453) (Van Loon I p. 388-2) (Vanhoudt Med. I 1588-18). Anv.: •TANDEM•BONA•CAVSA•TRIVMPHAT•1589. La reina Isabel sentada sobre un carro triunfal, con palma y libro abierto con la oración ONSE / VADER / IN DEN / HEHEL - VWEN / NAEM / WERD / GEHEY, a izquierda. Rev.: ✱ - •SI•NON•VIRIBVS•AT•CAVSA•POTIORES•. Un árbol con un nido de polluelos en lo alto, a los que alimenta un ave; a los lados BELLV - NECESS. Bello. Raro. Plata. 5,92 g. Ø31 mm. **EBC**. Est. 400

Ex Jean Elsen & ses Fils 15/09/2007, nº 1886.



- 193** 1589. Tesorería desconocida. Mauricio I de Nassau, marqués de Vere y señor de Monster. (Dugniolle 3231) (Van Loon I p. 392) (Vanhoudt Med. I 1589-1). Anv.: ♀ - MAVR•CO•NAS•MAR•VER•ET•VLIS•DNS•DE•MONSTER. Escudos coronados con las armas de Mauricio y de Vere enlazadas. Rev.: ♀ - IE•MAINTIENDRAI•. Un brazo empuñando una espada, con los vientos a favor; a los lados 15 - 89. Bello. Raro. Cobre. 4,46 g. Ø28 mm. **EBC**. Est. 150

Ex Jean Elsen & ses Fils 15/09/2007, nº 2147.

- 194** 1589. Utrecht. Tesorería desconocida. Mauricio I de Nassau nombrado gobernador de Utrecht. (Dugniolle 3233) (Van Loon I p. 394) (Vanhoudt Med. I 1589-3). Anv.: •DEV•DAT•INCREMENTVM•15 - ♀ - 89. Un campesino sembrando el campo; a derecha, un naranjo con una rama cortada. Rev.: +SPE•INCERTA•CERTVM•MIHI•LABOREM•SVSTVLI. Un campesino cosechando, alumbrado por la luz celestial. Cobre. 6,09 g. Ø30 mm. **MBC/MBC+**. Est. 100

Ex Jean Elsen & ses Fils 15/09/2007, nº 2148.

- 195** 1589. Cámara de Cuentas de Brabante. Aceptación de los designios escritos. (Dugniolle 3242). Anv.: EX•AEQVO•ET•BONO•ANNO•1589. Una mano con una pluma de escribir, sale de entre las nubes. Rev.: •G•POVR•LA•CHAM - DES•COMP•EN•BRA. Escudo coronado con las armas reales, rodeado por el collar del Toisón. Cobre. 4,77 g. Ø30 mm. **MBC-**. Est. 90



- 196** 1589. Amberes. Oficina Imperial de Finanzas. (Dugniolle 3248) (Mitchiner 2476). Anv.: PHILIPPVS•D•G•HISPANIARVM•REX•DVX•BRA / •15 - ♠ - 89. Busto de Felipe II con golilla sobre gorjal, armadura, manto y el collar del Toisón. Rev.: GECT•DV•BVR•DES - FINAN•DV•ROY. Escudo coronado con las armas reales, rodeado por el collar del Toisón. Cobre. 4,64 g. Ø28 mm. **MBC**. Est. 75 **45.-**
- 197** 1589. Dordrecht / Nimega. Tesorería desconocida. La toma de Wachtendonc en Güeldres. (Dugniolle 3250). Anv.: ♣ - PHS•D•G•HISP Z•REX•DVX•GEL•COM ZVT. Busto de Felipe II con lechuguilla sobre gorjal, armadura, manto y el collar del Toisón. Rev.: ♣ - PARCERE•SVBIECT•ET•DEBEL•SVPB 1589. Vista de la ciudad sitiada. Raro. Cobre. 5,35 g. Ø28 mm. **EBC-**. Est. 200 **90.-**
Ex Jean Elsen & ses Fils 15/09/2007, nº 2149.
- 198** 1590. Dordrecht. Tesorería desconocida. La toma de Breda por Mauricio I de Nassau. (Dugniolle 3255) (Mitchiner 2482) (V.Q. 13724 var metal) (Van Loon p. 402) (Vanhoudt Med. I 1590-2). Anv.: ♣ - PARATI•VINCERE•AVT•MORI•4•NONAR•MARTII. Cinco soldados en un embarcadero, saliendo de un barco de turba; reza la leyenda: dispuestos a vencer o morir el 4 de marzo. Rev.: •BREDA• / •A•SERVITVTE / HISPANA•VIN• / DICATA•DVCTV / PRINCIPIIS•MAV• / RITII•A•NASS• / •A•CIO•IO•XC•, en corona de laurel unida por dos rosetones y frutos. Raro. Cobre. 5,84 g. Ø31 mm. **MBC**. Est. 200 **90.-**
Ex Áureo 28/05/2002, nº 319.



- 199** 1590. Dordrecht. Cámara de Cuentas de las Provincias Unidas de Bélgica. Elección del príncipe Mauricio como estatúder. (Dugniolle 3256) (Van Loon I p. 405) (Vanhoudt 1590-5). Anv.: ♣ - •HAC•NITIMVR• - ♣ / •HAC•TVEMVR•. Seis brazos sostienen una columna sobre plataforma, surmontada por el sombrero de la Libertad; a los lados LIB - ERT y RE - LIG. Rev.: •CALC•SENAT•PROVINC•VNIT•BELGII•1590. Dos brazos, que saliendo de las nubes estrechan la mano, sobre seis flechas enlazadas; arriba DEO y debajo IVVANTE. Cobre. 6,30 g. Ø29 mm. **MBC-**. Est. 70 **40.-**
Ex Colección Valentín de Céspedes.
- 200** 1590. Amberes. Oficina Imperial de Finanzas. Adversidad para España. (Dugniolle 3257) (Van Loon I p. 408-1) (Vanhoudt Med. I. 1590-7). Anv.: ♠ - •IAM IAM•PL - ACAN DVS•DEVS•1590. Un hombre ora delante de un altar en llamas; arriba y entre las nubes, Dios con los brazos extendidos, en fulgor. Rev.: •GECT•DV•BVR•DES - FINAN•DV•ROY•. Escudo coronado con las armas reales, rodeado por el collar del Toisón. Cobre. 4,47 g. Ø30 mm. **MBC-/BC**. Est. 50 **30.-**
Ex Áureo 28/05/2002, nº 318.
- 201** 1590. Amberes. Oficina Imperial de Finanzas. Adversidad para España. (Dugniolle 3261) (Van Loon I p. 408-2) (Vanhoudt Med. I 1590-8). Anv.: ♠ - IAM IAM PLACANDVS•DEVS•1590. Altar en llamas; arriba y entre las nubes, Dios con los brazos extendidos, en fulgor. Rev.: •GECT•DV•BVR•DES - FINAN•DV•ROY•. Escudo coronado con las armas reales, rodeado por el collar del Toisón. Cobre. 4,71 g. Ø30 mm. **MBC**. Est. 100 **60.-**
Ex Jean Elsen & ses Fils 18/06/2005, nº 2294.



- 202** s/d (hacia 1590). Dordrecht. Tesorería desconocida. Mauricio I de Nassau nombrado señor de Vlissingen. (Dugniolle 3263) (Van Loon I p. 409) (Vanhoudt Med. I 1590-9). Anv.: ♣ - OLIM•MEMINISSE•IVVABIT. Metopa con el escudo de armas de Flesinga. Rev.: *IE•MAINTIENDRAI*. Escudo coronado con las armas de Mauricio. Raro. Plata. 6,07 g. Ø29 mm. **MBC+**. Est. 300 **150.-**
Ex Jean Elsen & ses Fils 15/09/2007, nº 1888.
- 203** 1590. Brujas. Tesorería desconocida. (Dugniolle 3267) (Mitchiner 2553 var metal) (Van Loon I p. 382-2 sim var fecha) (Vanhoudt Med. I 1588-9 sim var fecha). Anv.: PHS D G HISP POR Z REX CO F / 15 - ♠ - 90. Busto de Felipe II con lechuguilla sobre gorjal, armadura y manto. Rev.: 15 - ♠ - 90 IMMENS! TRENOR OCEANI. Bajo corona real y sobre columnas entrelazadas, los escudos de armas de España y Portugal. Metal blanco. 9,20 g. Ø29 mm. **EBC**. Est. 75 **45.-**
Ex Colección Valentín de Céspedes.

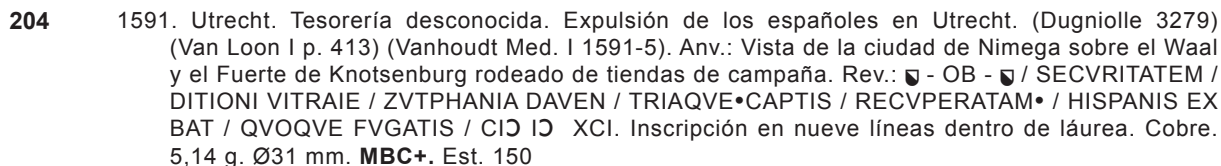
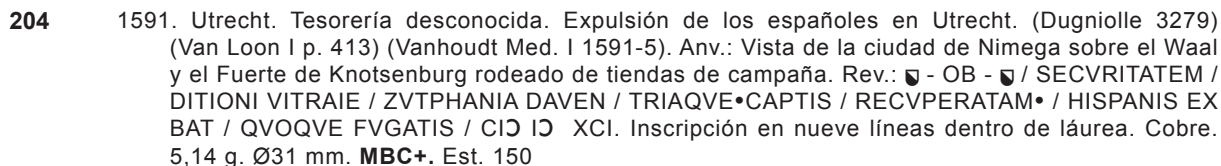

- 204 1591. Utrecht. Tesorería desconocida. Expulsión de los españoles en Utrecht. (Dugniolle 3279) (Van Loon I p. 413) (Vanhoudt Med. I 1591-5). Anv.: Vista de la ciudad de Nimega sobre el Waal y el Fuerte de Knotsenburg rodeado de tiendas de campaña. Rev.:  - OB -  / SECVRITATEM / DITIONI VITRAIE / ZVTPHANIA DAVEN / TRIAQVE•CAPTIS / RECVPERATAM• / HISPANIS EX BAT / QVOQVE FVGATIS / CIO IO XCI. Inscripción en nueve líneas dentro de láurea. Cobre. 5,14 g. Ø31 mm. **MBC+**. Est. 150

75.-

Ex Jean Elsen & ses Fils 15/09/2007, nº 2153.

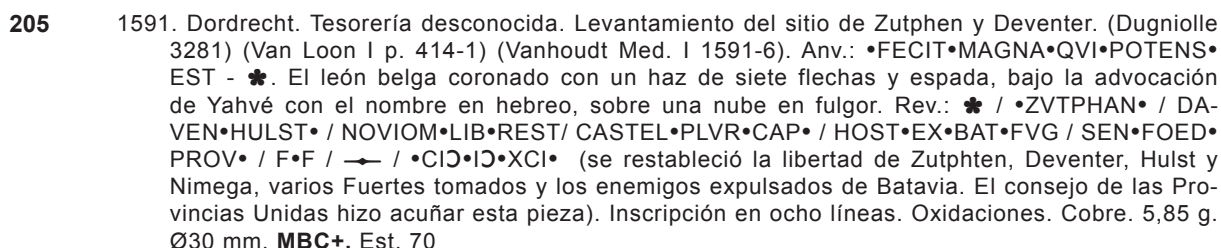

- 205 1591. Dordrecht. Tesorería desconocida. Levantamiento del sitio de Zutphen y Deventer. (Dugniolle 3281) (Van Loon I p. 414-1) (Vanhoudt Med. I 1591-6). Anv.: •FECIT•MAGNA•QVI•POTENS•EST - *. El león belga coronado con un haz de siete flechas y espada, bajo la advocación de Yahvé con el nombre en hebreo sobre una nube en fulgor. Rev.: * / •ZVTPHAN• / DAVEN•HULST• / NOVIOM•LIB•REST/ CASTEL•PLVR•CAP• / HOST•EX•BAT•FVG / SEN•FOED•PROV• / F•F /  / •CIO•IO•XCI• (se restableció la libertad de Zutphen, Deventer, Hulst y Nimega, varios Fuertes tomados y los enemigos expulsados de Batavia. El consejo de las Provincias Unidas hizo acuñar esta pieza). Inscripción en ocho líneas. Oxidaciones. Cobre. 5,85 g. Ø30 mm. **MBC+**. Est. 70

40.-

Ex Áureo 28/05/2002, nº 320.

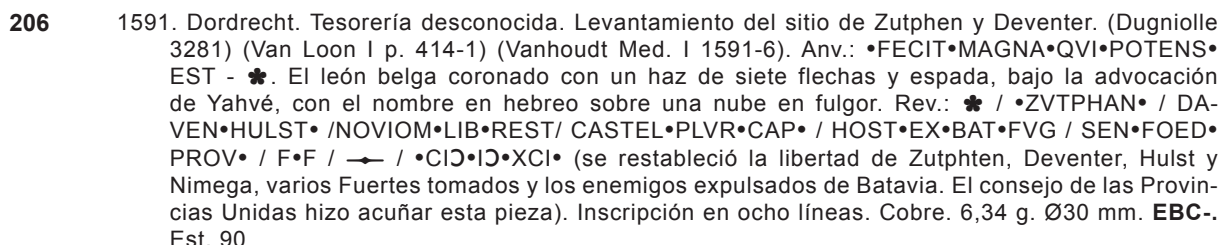
- 206 1591. Dordrecht. Tesorería desconocida. Levantamiento del sitio de Zutphen y Deventer. (Dugniolle 3281) (Van Loon I p. 414-1) (Vanhoudt Med. I 1591-6). Anv.: •FECIT•MAGNA•QVI•POTENS•EST - *. El león belga coronado con un haz de siete flechas y espada, bajo la advocación de Yahvé, con el nombre en hebreo sobre una nube en fulgor. Rev.: * / •ZVTPHAN• / DAVEN•HULST• / NOVIOM•LIB•REST/ CASTEL•PLVR•CAP• / HOST•EX•BAT•FVG / SEN•FOED•PROV• / F•F /  / •CIO•IO•XCI• (se restableció la libertad de Zutphen, Deventer, Hulst y Nimega, varios Fuertes tomados y los enemigos expulsados de Batavia. El consejo de las Provincias Unidas hizo acuñar esta pieza). Inscripción en ocho líneas. Cobre. 6,34 g. Ø30 mm. **EBC-**. Est. 90

60.-

Ex Colección Valentín de Céspedes.

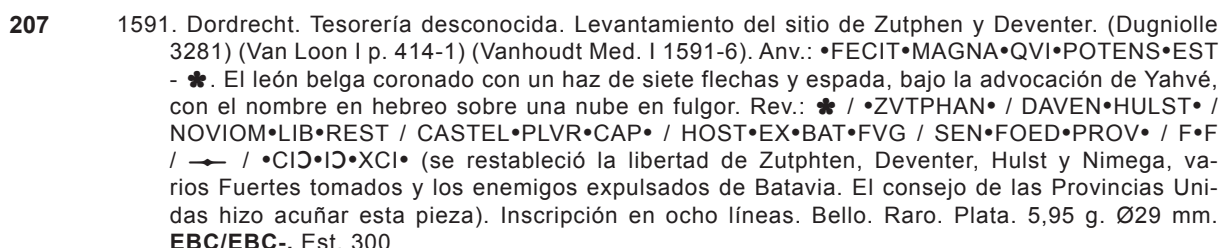

- 207 1591. Dordrecht. Tesorería desconocida. Levantamiento del sitio de Zutphen y Deventer. (Dugniolle 3281) (Van Loon I p. 414-1) (Vanhoudt Med. I 1591-6). Anv.: •FECIT•MAGNA•QVI•POTENS•EST - *. El león belga coronado con un haz de siete flechas y espada, bajo la advocación de Yahvé, con el nombre en hebreo sobre una nube en fulgor. Rev.: * / •ZVTPHAN• / DAVEN•HULST• / NOVIOM•LIB•REST/ CASTEL•PLVR•CAP• / HOST•EX•BAT•FVG / SEN•FOED•PROV• / F•F /  / •CIO•IO•XCI• (se restableció la libertad de Zutphen, Deventer, Hulst y Nimega, varios Fuertes tomados y los enemigos expulsados de Batavia. El consejo de las Provincias Unidas hizo acuñar esta pieza). Inscripción en ocho líneas. Bello. Raro. Plata. 5,95 g. Ø29 mm. **EBC/EBC-**. Est. 300

150.-

Ex Jean Elsen & ses Fils 18/06/2005, nº 2512.



- 208** 1591. Dordrecht. Tesorería desconocida. La guerra es más segura que una paz dudosa. (Dugniolle 3288) (Mitchiner 2484) (Van Loon I p. 416) (Vanhoudt Med. I 1591-9). Anv.: •PAX•PATET•INSIDIIS•. La personificación de Holanda recostada sobre su escudo con la espada apoyada en el suelo, dentro de un cerco vallado; por la puerta, se acercan dos embajadores, uno con una rama de olivo, mientras cuatro soldados intentan asaltarla; detrás, entre los árboles del fondo, el ejército español observa; en exergo •15 - ♣ - 91•. Rev.: •TVTA•SALVS•BELLO•. La personificación de Holanda sentada, apoyada sobre su escudo con la espada en alto, flanqueada por dos soldados de infantería con sendas picas; delante, cuatro más defendiendo y abatiendo a los enemigos, algunos ya muertos en el suelo. Cobre. 4,49 g. Ø29 mm. **MBC+**. Est. 75

45.-

Ex Colección Valentín de Céspedes.

- 209** 1591. Dordrecht. Tesorería desconocida. La guerra es más segura que una paz dudosa. (Dugniolle 3288) (Mitchiner 2483) (Van Loon I p. 416) (Vanhoudt Med. I 1591-9). Anv.: •PAX•PATET•INSIDIIS•. La personificación de Holanda recostada sobre su escudo con la espada apoyada en el suelo, dentro de un cerco vallado; por la puerta, se acercan dos embajadores, uno con una rama de olivo, mientras cuatro soldados intentan asaltarla; detrás, entre los árboles del fondo, el ejército español observa; en exergo •15 - ♣ - 91•. Rev.: •TVTA•SALVS•BELLO•. La personificación de Holanda sentada, apoyada sobre su escudo con la espada en alto, flanqueada por dos soldados de infantería con sendas picas; delante, cuatro más defendiendo y abatiendo a los enemigos, algunos ya muertos en el suelo. Muy raro. Plata. 6,06 g. Ø30 mm. **MBC+**. Est. 300

150.-

Ex Áureo 28/05/2002, nº 321.



- 210** 1591. Dordrecht / Amberes. Tesorería desconocida. Preocupación por la invasión francesa. (Dugniolle 3289) (Van Loon I p. 418) (Vanhoudt Med. I 1592-1). Anv.: ♣ - •DOMINVS•MIHI•ADIVTOR•. Busto de Felipe II con lechuguilla sobre gorjal, armadura y manto. Rev.: ♠ - FATA•VIAM•INVENIENT•1591 (leyenda tomada de Virgilio). Laberinto. Cobre. 4,50 g. Ø29 mm. **BC+**. Est. 50

30.-

Ex Colección Valentín de Céspedes.

- 211** 1592. Brujas. Tesorería desconocida. Al rey y al príncipe, los defensores de la Fe. (Dugniolle 3298) (Van Loon I p. 419) (Vanhoudt Med. I 1592-2). Anv.: DIV(O)•PHO•II•HISP•REG•ET•D•PHO•III•D•FIL / 15 - ♠ - 9Z. Espada erguida entre los bustos de Felipe II y Felipe III; en exergo PROPGNATO / RIBVS. Rev.: † - •LAETARE•MAT - ER•ECCLESIA•. Personificación de la Iglesia católica sentada con una tiara pontifical, sosteniendo un globo terráqueo y dos llaves, y una paloma. Grieta en canto. Cobre. 3,92 g. Ø29 mm. **BC**. Est. 50

30.-

Ex Colección Valentín de Céspedes.



- 212** 1592. Middelburg. Tesorería desconocida. Rechazo de las Provincias a la intermediación del emperador. (Dugniolle 3301) (Van Loon I p. 421-2) (Vanhoudt Med. I 1592-5). Anv.: ⚡ - •LATE-T•ANCVIS IN•HERBA•. Un embajador del Imperio ofrece un laurel de paz a un habitante de los Países Bajos, que señala la presencia de una serpiente en el suelo. Rev.: ⚡ - •NE•TEMERE•1592•. Escudo coronado con las armas de Zelanda. Cobre. 5,86 g. Ø33 mm. **BC+**. Est. 50

30.-

Ex Colección Valentín de Céspedes.

- 213** 1592. Middelburg. Tesorería desconocida. Rechazo de las Provincias a la intermediación del emperador. (Dugniolle 3301) (Van Loon I p. 421-2) (Vanhoudt Med. I 1592-5). Anv.: ⚡ - •LATE-T•ANCVIS IN•HERBA•. Un embajador del Imperio ofrece un laurel de paz a un habitante de los Países Bajos, que señala la presencia de una serpiente en el suelo. Rev.: ⚡ - •NE•TEMERE• 1592•. Escudo coronado con las armas de Zelanda. Cobre. 6,12 g. Ø33 mm. **MBC+**. Est. 150

75.-

Ex Jean Elsen & ses Fils 15/12/2007, nº 2160.



- 214 1592. Dordrecht. Tesorería desconocida. Victorias de las Provincias Unidas. (Dugniolle 3304) (Van Loon I p. 421-1) (Vanhoudt Med. I. 1592-7). Anv.: ZELVS•DOMINI•EXERCITVVM•FECIT•HOC. Un brazo empuñando una espada que sale de las nubes, bajo el nombre de Yahvé, sobre varias ciudades. Rev.: •✿• / •STENOVICO• / OT MARSIA• / •COVORDIA• / CAPTIS•HOSTE / (REP)VLSO•SEN• / FOED•PRO•F•F• / — / CIO•IO•XCII•. Inscripción en siete líneas. Cobre. 5,64 g. Ø30 mm. **BC+/MBC-**. Est. 50
Ex Áureo 28/05/2002, nº 324.

- 215 1592. Dordrecht. Tesorería desconocida. Victorias de las Provincias Unidas. (Dugniolle 3304) (Van Loon I p. 421-1) (Vanhoudt Med. I. 1592-7). Anv.: ZELVS•DOMINI•EXERCITVVM•FECIT•HOC. Un brazo empuñando una espada que sale de las nubes, bajo el nombre de Yahvé, sobre varias ciudades. Rev.: •✿• / •STENOVICO• / OT MARSIA• / •COVORDIA• / CAPTIS•HOSTE• / RE(P)VLSO•SEN• / FOED•PRO•F•F• / — / CIO•IO•XCII•. Inscripción en siete líneas. Cobre. 5,44 g. Ø29 mm. **MBC+**. Est. 150
Ex Áureo 28/05/2002, nº 323.



- 216 1592. Dordrecht. Tesorería desconocida. Victorias de las Provincias Unidas. (Dugniolle 3306) (Van Loon I p. 424-2) (Vanhoudt Med. I. 1592-8). Anv.: ZELVS•DOMINI•EXERCITVVM•FECIT•HOC. Un brazo empuñando una espada que sale de las nubes, bajo el nombre de Yahvé, sobre varias ciudades. Rev.: •✿• / •STENEVICO• / VETMARS•COVORD / FOR•RECVPERATIS• / HOSTE•PVLISO•CVM• / GLORIA•DOMVS• / •NASSOVIAE• / CIO•IO•XCII•. Inscripción en siete líneas. Raro. Plata. 7,61 g. Ø29 mm. **MBC**. Est. 300
Ex Jean Elsen & ses Fils 18/06/2005, nº 2515.



- 217 1592. Dordrecht. Tesorería desconocida. Victorias de las Provincias Unidas. (Dugniolle 3307) (Van Loon I p. 424-3) (Vanhoudt Med. I. 1592-9). Anv.: ✿ - ORD•PROVIN•GER•INF•DECR•PVB•CVDI•IVSSERVNT. El león belga coronado con un haz de siete flechas y espada. Rev.: •✿• / STENEVICO• / VETMARS•COVORD / FOR•RECVPERATIS / HOSTE•PVLISO•CVM / GLORIA•DOMVS• / •NASSOVIAE• / •CIO•IO•XCII•. Inscripción en siete líneas. Cobre. 5,95 g. Ø30 mm. **MBC**. Est. 100
- 218 1592. Dordrecht. Tesorería desconocida. Victorias de las Provincias Unidas. (Dugniolle 3307) (Van Loon I p. 424-3) (Vanhoudt Med. I. 1592-9). Anv.: ✿ - ORD•PROVIN•GER•INF•DECR•PVB•CVDI•IVSSERVNT. El león belga coronado con un haz de siete flechas y espada. Rev.: •✿• / STENEVICO• / VETMARS•COVORD / FOR•RECVPERATIS / HOSTE•PVLISO•CVM / GLORIA•DOMVS• / •NASSOVIAE• / •CIO•IO•XCII•. Inscripción en siete líneas. Bello. Raro. Plata. 5,86 g. Ø29 mm. **EBC+**. Est. 300
Ex Jean Elsen & ses Fils 15/12/2007, nº 1896.



- 219 1592. Brujas. Tesorería desconocida. La severidad de Alejandro Farnesio. (Dugniolle 3312 var) (Van Loon I p. 426 var) (Vanhoudt Med. I. 1592-11 var). Anv.: † / •HVMILIABIT•CALVMNIATORVM•P•SAL•71. Alejandro Farnesio a caballo, ataca con lanza a sus calumniadores; en exergo •159Z•. Rev.: † - •IVBELATE•DEO•IN•VNITATE•CORDI(S). Cruz de Borgoña; en los espacios, cuatro escudos de armas de las Provincias de Flandes. Cobre. 4,59 g. Ø28 mm. **MBC-**. Est. 100
Ex Jean Elsen & ses Fils 18/06/2005, nº 2295.



- 220** 1592. Amberes. Oficina Imperial de Finanzas. (Dugniolle 3318) (V.Q. 13737). Anv.: ☞ - PHLE•P•LA•GRACE•DE•DIEV•ROY•D ESPA•ZC. Busto de Felipe II con lechuguilla sobre gorjal, armadura, manto y el collar del Toisón. Rev.: GECT•DV•BVR•DES - FINANCES•159Z. Escudo coronado con las armas reales, rodeado por el collar del Toisón. Cobre. 4,67 g. Ø29 mm. **BC**. Est. 50
Ex Colección Valentín de Céspedes.



- 221** 1593. Dordrecht. Tesorería desconocida. El asedio de Gertrudenberg. (Dugniolle 3324) (Van Loon I p. 429-1) (Vanhoudt Med. I 1593-1). Anv.: •NEGATA•TENTAT•ITER•VIA•CIO•IO•XCIII. La ciudad de Geertruidenberg sitiada por tierra y por mar; encima, MONS / GERTRUDIS. Rev.: ♣ - •VIRTVS•REPVLSAE•NESCIA•. Un ejército delante del Monte Aornos, y Alejandro que lo señala, mientras algunos lo escalan; encima MONS / AORNOS. Cobre. 5,62 g. Ø30 mm. **MBC+**. Est. 100
Ex Colección Valentín de Céspedes.
- 222** 1593. Dordrecht. Tesorería desconocida. El asedio de Gertrudenberg. (Dugniolle 3325) (Van Loon I p. 430-2) (Vanhoudt Med. I 1593-3). Anv.: Vista de la ciudad de Gertrudenberg sitiada por tierra y por mar. Rev.: ♣♣ / GERTRVDIS / BERGA•AB•HISP• / VINDICANT•ORD / CONFOED•DVCE PRIN / NASS•IN•CONSP / EXERC•HOST• / CIO•IO•CIII. Inscripción en siete líneas. Cobre. 5,90 g. Ø30 mm. **MBC+**. Est. 100
Ex Áureo 28/05/2002, nº 327.
- 223** 1593. Utrecht. Cámara de Cuentas de Utrecht. Administración uniforme de las Provincias Unidas. (Dugniolle 3326) (Van Loon I p. 432) (Vanhoudt Med. I 1593-7). Anv.: •15 - ♠ - 93•LEX•REGIT •ARMA•TVENTVR. Vista de ciudades en paz y campos prósperos; encima, sobre las nubes BEL-GIA. Rev.: •CALC•RAT•ORDINVM•TRAIECT. Escudo adornado con las armas de Utrecht. Cobre dorado. 6,70 g. Ø29 mm. **EB**C-. Est. 100
Ex Colección Valentín de Céspedes.



- 224** 1593. Middelburg. Tesorería desconocida. Maniobras políticas en Bruselas. (Dugniolle 3328) (Mitchiner 2488) (Van Loon I p. 433) (Vanhoudt Med. I 1593-8). Anv.: •QVI•STAT•VIDEAT•NE•CADAT•. Un equilibrista con pértiga y pesas en doble equilibrio, en pie sobre tabla y esfera; al fondo, la ciudad y el Canal. Rev.: •LVCTOR•ET•EMERGO•15 - ♠ - 93. Escudo coronado y adornado con las armas de Zelanda. Cobre. 5,76 g. Ø30 mm. **MBC**. Est. 75
Ex Áureo 28/05/2002, nº 328.
- 225** 1593. Middelburg. Tesorería desconocida. Grandes tormentas. (Dugniolle 3329) (Van Loon I p. 434) (Vanhoudt Med. I 1593-9). Anv.: ♠ - •IDEM•PROTECTOR•HOSTIS•. Dos barcos dirigiéndose a puerto; encima, unos densos nubarrones. Rev.: •LVCTOR•ET•EMERGO•15 - ♠ - 93. Escudo coronado y adornado con las armas de Zelanda, sobre dos anclas en sotuer. Cobre. 5,90 g. Ø29 mm. **MBC+**. Est. 100
Ex Colección Valentín de Céspedes.



- 226** 1593. Amberes. Oficina Imperial de Finanzas. (Dugniolle 3330). Anv.: ☞ / PHLE•P•LA•GRACE•DE•DIEV•ROY•DE•SPA ZC. Busto de Felipe II con lechuguilla sobre gorjal, armadura, manto y el collar del Toisón. Rev.: GECT•DV•BVR•DES - FINANCES•1593•. Escudo coronado con las armas reales, rodeado por el collar del Toisón. Cobre. 4,77 g. Ø29 mm. **MBC**. Est. 75
Ex Áureo 28/05/2002, nº 326. **45.-**
- 227** 1593. Amberes. Oficina Imperial de Finanzas. (Dugniolle 3330). Anv.: ☞ / PHLE•P•LA•GRACE•DE•DIEV•ROY•DE•SPA ZC. Busto de Felipe II con lechuguilla sobre gorjal, armadura, manto y el collar del Toisón. Rev.: GECT•DV•BVR•DES• - FINANCES•1593•. Escudo coronado con las armas reales, rodeado por el collar del Toisón. Cobre. 4,86 g. Ø29 mm. **MBC+**. Est. 90 **60.-**
Ex Colección Valentín de Céspedes.



- 228** 1594. Tesorería desconocida. Güeldres afianza su confianza. (Dugniolle 3337) (Mitchiner 2491 var) (Van Loon I p. 438 var) (Vanhoudt Med. I 1594-5 var). Anv.: •SCRIBIT•IN•MARMO(R)E•LAESVS •1594•. Un hombre con martillo y cincel, inscribiendo TROIA / MIHI / LICET / TAMEN, sobre un bloque de piedra; en exergo GELDER. Rev.: •VIRESCIT•VVL - NERE•VI - RTVS•. Un hombre mal vestido, en pie, con los brazos extendidos. Cobre. 5,24 g. Ø29 mm. **BC+/MBC-**. Est. 75 **45.-**
Ex Jean Elsen & ses Fils 18/06/2005, nº 2518.



- 229** 1594. Dordrecht. Tesorería desconocida. Levantamiento del sitio de Couvorde y Groninga. (Dugniolle 3338) (Mitchiner 2492) (Van Loon I p. 440-4) (Vanhoudt Med. I 1594-9). Anv.: ♣ - •PRAEVALENT •CONIVNCTAE•VIRE•. Cinco hombres intentan derribar un árbol. Rev.: COVORDIA / OBSIDIONE• / LIBERATVR• / MOX•GRONINGA / BIMESTRI•OBSI• / DIO•LIBERTATI / RESTITVITVR / CIO IO XCIV. Inscripción en ocho líneas. Cobre. 5,79 g. Ø29 mm. **MBC-**. Est. 50 **30.-**
Ex Colección Valentín de Céspedes.
- 230** 1594. Dordrecht. Tesorería desconocida. Levantamiento del sitio de Couvorde y Groninga. (Dugniolle 3338) (Mitchiner 2492) (Van Loon I p. 440-4) (Vanhoudt Med. I 1594-9). Anv.: ♣ - •PRAEVALENT •CONIVNCTAE•VIRE•. Cinco hombres intentan derribar un árbol. Rev.: COVORDIA / OBSIDIONE• / LIBERATVR• / MOX•GRONINGA / BIMESTRI•OBSI• / DIO•LIBERTATI / RESTITVITVR / CIO IO XCIV. Inscripción en ocho líneas. Defecto en borde. Cobre. 5,06 g. Ø29 mm. **MBC**. Est. 75 **45.-**
Ex Áureo 28/05/2002, nº 331.



- 231** 1594. Dordrecht. Tesorería desconocida. Levantamiento del sitio de Couvorde y Groninga. (Dugniolle 3338) (Mitchiner 2492) (Van Loon I p. 440-4) (Vanhoudt Med. I 1594-9). Anv.: ♣ - •PRAEVALENT •CONIVNCTAE•VIRE•. Cinco hombres intentan derribar un árbol. Rev.: COVORDIA / OBSIDIONE• / LIBERATVR• / MOX•GRONINGA / BIMESTRI•OBSI• / DIO•LIBERTATI / RESTITVITVR / CIO IO XCIV. Inscripción en ocho líneas. Raro. Plata. 6,09 g. Ø29 mm. **EBC-**. Est. 300 **150.-**



- 232** 1594. Dordrecht. Tesorería desconocida. Restablecimiento de la Administración financiera en las Provincias Unidas. (Dugniolle 3343) (Mitchiner 2490) (Van Loon I p. 444) (Vanhoudt Med. I 1594-12). Rev.: FIRMVM•SERVANDI•FOEDERIS•VINCVLVM. Un brazo de entre las nubes, sostiene una balanza en equilibrio; en exergo IVSTA•RATIO. Anv.: CALCVLVS / A•RATIONIBVS / PROVINCIARVM / FOEDER•INFER• / GERM HABITIS / CIO•IO•XCIII / — / ••. Inscripción en seis líneas. Cobre. 6,01 g. Ø30 mm. **MBC+**. Est. 100



- 233** 1594. Amberes. Cámara de Cuentas de Brabante. Brabante cansada de la guerra. (Dugniolle 3344) (Van Loon I p. 445) (Vanhoudt Med. I 1594-13). Anv.: — - •VSQVEQVO•DOMINE•ANNO•1594. La personificación de Brabante sentada y desasistida, con los brazos implorando en un campo de batalla abandonado, entre una ciudad en llamas y un campamento militar; arriba, sobre las nubes, una espada y un bastón en sotuer. Rev.: •G•POVR•LA•CHAM - DES•COMP•EN•BRA•. Escudo coronado con las armas reales, rodeado por el collar del Toisón. Cobre. 5,60 g. Ø29 mm. **MBC+**. Est. 100

Ex Colección Valentín de Céspedes.

- 234** 1594. Amberes. Cámara de Cuentas de Brabante. Brabante cansada de la guerra. (Dugniolle 3344) (Van Loon I p. 445) (Vanhoudt Med. I 1594-13). Anv.: — - •VSQVEQVO•DOMINE•ANNO•1594. La personificación de Brabante sentada y desasistida, con los brazos implorando en un campo de batalla abandonado, entre una ciudad en llamas y un campamento militar; arriba, sobre las nubes, una espada y un bastón en sotuer. Rev.: •G•POVR•LA•CHAM• - DES•COMP•EN•BRA•. Escudo coronado con las armas reales, rodeado por el collar del Toisón. Módulo más grande. Cobre. 4,62 g. Ø30 mm. **MBC+**. Est. 100



- 235** 1594. Amberes. Oficina Imperial de Finanzas. La Fortuna. (Dugniolle 3348) (Mitchiner 2557). Anv.: — - VIRTVTIS• - •COMES•1594•. La Fortuna en pie sobre una esfera, sosteniendo un lienzo sobre su cabeza; al fondo, dos barcos sobre el mar. Rev.: •GECT•DV•BVRREAV - DES•FINANCES•. Escudo coronado con las armas reales, rodeado por el collar del Toisón; a los lados y bajo corona, querubines alados. Raro así. Cobre. 4,67 g. Ø30 mm. **EBC-**. Est. 200

Ex Áureo 28/05/2002, nº 330.



- 236** 1595. Dordrecht. Tesorería desconocida. La vigilancia holandesa. (Dugniolle 3363) (Mitchiner 2495) (Van Loon I p. 451-1) (Vanhoudt Med. I 1595-7). Anv.: El león belga coronado con un haz de siete flechas y espada. Rev.: • - NON•CVRAS•PONO•QVIETIS•CIO•IO•XCV. Soldado armado, en lo alto de una torre de vigilancia. Raro así. Cobre. 5,77 g. Ø29 mm. **EBC-**. Est. 200

Ex Áureo 28/05/2002, nº 333.

- 237** 1595. Dordrecht. Tesorería desconocida. La vigilancia holandesa. (Dugniolle 3365) (Van Loon I p. 451-3) (Vanhoudt Med. I 1595-9). Anv.: •FECIT•MAGNA•QVI•POTENS•EST - •. El león belga coronado con un haz de siete flechas y espada, bajo la advocación de Yahvé con el nombre en hebreo, sobre una nube en fulgor. Rev.: • - NON•CVRAS•PONO•QVIETIS•CIO•IO•XCV. Soldado armado, en lo alto de una torre de vigilancia. Cobre. 5,68 g. Ø31 mm. **MBC+**. Est. 100

Ex Jean Elsen & ses Fils 15/09/2007, nº 2177.



- 238** 1595. Dordrecht. Tesorería desconocida. Ruptura de las conversaciones de paz. (Dugniolle 3367) (Van Loon I p. 453) (Vanhoudt Med. I 1595-11). Anv.: ✱ - SIMVLATA•PAX•CVM•SPLENDET•FRANGITVR. Dos brazos, que saliendo de las nubes estrechan la mano entre ramas de palma y olivo; debajo, dos ejércitos engarzados en batalla. Rev.: ✱ - NON•CVRAS•PONO•QVIETIS•CIC•IC•XCV. Soldado armado, en lo alto de una torre de vigilancia. Defecto de acuñación. Cobre. 6,42 g. Ø30 mm. **MBC+**. Est. 100
Ex Jean Elsen & ses Fils 15/09/2007, nº 2179.

- 239** 1595. Dordrecht. Tesorería desconocida. Ruptura de las conversaciones de paz. (Dugniolle 3368). Anv.: ✱ - SIMVLATA•PAX•E(XIT)IVM•PARIT. El duque de Alba, al fondo, sosteniendo una rama de olivo entre dos filas de soldados españoles armados, observa en primer plano la ejecución de los condes de Egmont y Hoorn. Rev.: ✱ - NON•CVRAS•PONO•QVIETIS•CIC•IC•XCV. Soldado armado, en lo alto de una torre de vigilancia. Raro. Plata. 7,95 g. Ø29 mm. **MBC**. Est. 300
Ex Jean Elsen & ses Fils 15/09/2007, nº 1909.



- 240** 1595. Middelburg. Tesorería desconocida. Los conflictos de Enrique IV de Francia en sus combates contra Felipe II. (Dugniolle 3372) (Van Loon I p. 455) (Vanhoudt Med. I 1595-13). Anv.: •EXPECTA•DOMINVM•VIRILITER•AGE•1595. Enrique IV se defiende del ataque de un oso, un lobo, un zorro y una serpiente; encima, sobre una nube, el nombre de Yahvé en caracteres hebreos. Rev.: ✱ - •ET•ILLE•ROBORABIT•CORTVVM•. Armas de Zelanda. Cobre. 5,16 g. Ø29 mm. **MBC-**. Est. 70
Ex Colección Valentín de Céspedes.

- 241** 1595. Dordrecht. Tesorería desconocida. Campaña de las tropas en Selvolda y Bislich. (Dugniolle 3374) (Van Loon I p. 456-1) (Vanhoudt Med. I 1595-14). Anv.: ✱ - •INGEMINANDO•SVBRVET•. Torre de vigilancia atacada con un ariete sostenido por ocho soldados. Rev.: •✱• / CASTRA CON / SPEXIT IN SE / ADVERSARIA / SELVOLDA CVM / BISLECHIO AD / NOV•CIC IC / XCV• (Selvolda y Bislich han visto los cuarteles opuestos de uno y otro hasta el mes de noviembre de 1595). Raro. Cobre. 5,87 g. Ø30 mm. **MBC-**. Est. 150
Ex Áureo 28/05/2002, nº 334.

- 242** 1595. Dordrecht. Tesorería desconocida. Éxitos militares holandeses de inicios de la década de 1590. (Dugniolle 3375) (Mitchiner 2493) (Van Loon I p. 456-2) (Vanhoudt Med. I 1595-15). Anv.: ✱ - •QVAERERE•. Mauricio, príncipe de Orange, personificado como Marte en pie con armadura, casco emplumado, escudo y lanza; a derecha, un árbol y un pájaro, y al fondo, los ejércitos y un par de ciudades. Rev.: ✱ - •ET•TVERI•CIC IC XCV•. Pallas Atenea sentada de frente, con lanza y el escudo de Holanda; a izquierda, un árbol con una lechuza y, al fondo, un campamento. Barnizada. Cobre. 6,12 g. Ø29 mm. **MBC**. Est. 90
Ex Áureo 28/05/2002, nº 335.

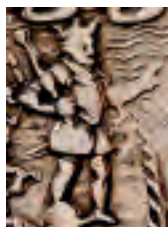

- 243** 1596. Dordrecht. Tesorería desconocida. Campaña del arzobispo Alberto contra Holanda y Zelanda. (Dugniolle 3389) (Mitchiner 2498) (Van Loon I p. 465) (Vanhoudt Med. I 1596-4). Anv.: ✱ - FRVS•TRA•OPPVGNAT•VSQVEDVM•PROTEGIT•DEVS. De entre las nubes en fulgor, la mano de Dios se extiende para sostener un gran escudo que coloca en medio para proteger al ejército holandés, en la riba derecha, del español a izquierda, capitaneado por el archiduque Alberto coronado; detrás, tres barcos. Rev.: ✱ - VIGILATE•ET•ORATE•DEO•CONFIDENTES•CIC•IC•XCVI. Sobre las nubes en fulgor, las siglas de Yahvé en hebreo, alumbran a los Países Bajos representados por una matrona sentada junto a su escudo coronado e implorando la ayuda divina, dentro de un recinto vallado y protegido por dos soldados armados, uno de ellos sobre una torre de vigilancia. Cobre. 5,73 g. Ø30 mm. **MBC**. Est. 100



- 244** 1596. Dordrecht. Tesorería desconocida. Campaña del arzobispo Alberto contra Holanda y Zelanda. (Dugniolle 3389) (Mitchiner 2498 var metal) (Van Loon I p. 465) (Vanhoud Med. I 1596-4). Anv.: ✱ - FRVSTRA•OPPVGNAT•VSQVEDVM•PROTEGIT•DEVS. De entre las nubes en fulgor, la mano de Dios se extiende para sostener un gran escudo que coloca en medio para proteger al ejército holandés, en la riba derecha, del español a izquierda, capitaneado por el archiduque Alberto coronado; detrás, tres barcos. Rev.: ✱ - VIGILATE•ET•ORATE•DEO•CONFIDENTES•CIC•IC•XCVI. Sobre las nubes en fulgor, las siglas de Yahvé, en hebreo, alumbran a los Países Bajos, representados por una matrona sentada junto a su escudo coronado e implorando la ayuda divina, dentro de un recinto vallado y protegido por dos soldados armados, uno de ellos sobre una torre de vigilancia. Raro. Plata. 5,84 g. Ø29 mm. **MBC+**. Est. 300
- 245** 1596. Dordrecht. Tesorería desconocida. Alusión a la perfidia de los españoles. (Dugniolle 3391) (Van Loon I p. 467-4) (Vanhoud Med. I 1596-9). Anv.: ✱ - SIMVLATA•PAX•CVM•SPLENDET•FRANGITVR. Dos brazos, que saliendo de las nubes estrechan la mano entre ramas de palma y olivo; debajo, dos ejércitos engarzados en batalla. Rev.: •VIGILANDO•PAX•FIRMATVR•15 - ✱ - 96. Soldado armado, en lo alto de una torre de vigilancia. Cobre. 6,51 g. Ø29 mm. **MBC**. Est. 100

Ex Jean Elsen & ses Fils 15/09/2007, n° 2185.



- 246** 1596. Dordrecht. Tesorería desconocida. Alusión a la perfidia de los españoles. (Dugniolle 3391) (Van Loon I p. 467-4) (Vanhoud Med. I 1596-9). Anv.: ✱ - SIMVLATA•PAX•CVM•SPLENDET•FRANGITVR. Dos brazos, que saliendo de las nubes estrechan la mano entre ramas de palma y olivo; debajo, dos ejércitos engarzados en batalla. Rev.: •VIGILANDO•PAX•FIRMATVR•15 - ✱ - 96. Soldado armado, en lo alto de una torre de vigilancia. Inciso 67 en reverso. Rayitas. Raro. Plata. 6,55 g. Ø30 mm. **EBC-**. Est. 300

Ex Jean Elsen & ses Fils 15/09/2007, n° 1914.



- 247** 1596. Dordrecht. Tesorería desconocida. Alusión a la perfidia de los españoles. (Dugniolle 3393) (Mitchiner 2496 y 2496a) (Van Loon I p. 467-2 var) (Vanhoud Med. I 1596-7 var). Anv.: ✱ - SIMVLATA•PAX•EXITIVM•PARIT. El duque de Alba, al fondo, sosteniendo una rama de olivo entre dos filas de soldados españoles armados, observa en primer plano la ejecución de los condes de Egmont y Hoorn. Rev.: •VIGILANDO•PAX•FIRMATVR•15 - ✱ - 96. Soldado armado, en lo alto de una torre de vigilancia. Cobre. 5,75 g. Ø29 mm. **EBC-**. Est. 150
- 248** 1596. Dordrecht. Tesorería desconocida. Alusión a la perfidia de los españoles. (Dugniolle 3393) (Mitchiner 2496 y 2496a var metal) (Van Loon I p. 467-2 var) (Vanhoud Med. I 1596-7 var). Anv.: ✱ - SIMVLATA•PAX•EXITIVM•PARIT. El duque de Alba, al fondo, sosteniendo una rama de olivo entre dos filas de soldados españoles armados, observa en primer plano la ejecución de los condes de Egmont y Hoorn. Rev.: •VIGILANDO•PAX•FIRMATVR•15 - ✱ - 96. Soldado armado, en lo alto de una torre de vigilancia. Raro. Plata. 6,39 g. Ø29 mm. **EBC-**. Est. 300

Ex Jean Elsen & ses Fils 18/06/2005, n° 2525.



- 249** 1596. Dordrecht. Tesorería desconocida. Alusión a la perfidia de los españoles. (Dugniolle 3394) (Mitchiner 2497) (Van Loon I p. 467-3) (Vanhoudt Med. I 1596-8). Anv.: ♣ - FAELIX•QVEM•FACIVNT•ALIENA•PERIC•CAVTVM. El caballo de Troya sobre tarima, rodeado por una ciudad saqueada y en llamas. Rev.: •VIGILANDO•PAX•FIRMATVR•15 - ♣ - 96. Soldado armado, en lo alto de una torre de vigilancia. Cobre. 6,17 g. Ø29 mm. **MBC-/MBC**. Est. 75
Ex Jean Elsen & ses Fils 15/09/2007, nº 2185.

- 250** 1596. Dordrecht. Tesorería desconocida. Campañas militares por el rechazo de las conversaciones de paz. (Dugniolle 3395a). Anv.: ♣ - •INGEMINANDO•SVBRVET. Torre de vigilancia atacada con un ariete sostenido por ocho soldados. Rev.: •VIGILANDO•PAX•FIRMATVR•15 - ♣ - 96. Soldado armado, en lo alto de una torre de vigilancia. Golpecitos. Cobre. 4,70 g. Ø29 mm. **MBC-**. Est. 75
Ex Jean Elsen & ses Fils 18/06/2005, nº 2527.



- 251** 1596. Utrecht. Cámara de Cuentas de Utrecht. Cargas fiscales abrumadoras para los Países Bajos. (Dugniolle 3397) (Van Loon I p. 470) (Vanhoudt Med. I 1596-11). Anv.: ♣G•POVR•LES•EST• - ♣D•VTRECHT♣. Escudo con cimera emplumada de Utrecht. Rev.: •PERFER•ET•OBDVRA•ANNO•DNI•15 - ♣ - 96. Una gran tortuga molestada por cinco avispas. Cobre. 6,70 g. Ø31 mm. **EBC-**. Est. 150
Ex Jean Elsen & ses Fils 18/06/2005.



- 252** 1596. Dordrecht. Tesorería desconocida. Alianza de las Provincias Unidas con Francia e Inglaterra. (Dugniolle 3398) (Van Loon I p. 471-2) (Vanhoudt Med. I 1596-13). Anv.: El león belga coronado con un haz de siete flechas y espada, debajo S.C.. Rev.: ♣ - •RVMPITVR•HAVD•FACILE•CIO•XVI•. Un brazo saliendo de entre las nubes, sostiene una cuerda con tres nudos. Cobre. 5,95 g. Ø29 mm. **MBC+/MBC**. Est. 100
Ex Áureo 28/05/2002, nº 338.

- 253** 1596. Dordrecht. Tesorería desconocida. Alianza de las Provincias Unidas con Francia e Inglaterra. (Dugniolle 3398) (Van Loon I p. 471-2) (Vanhoudt Med. I 1596-13). Anv.: El león belga coronado con un haz de siete flechas y espada, debajo S.C.. Rev.: ♣ - •RVMPITVR•HAVD•FACILE•CIO•XVI•. Un brazo saliendo de entre las nubes, sostiene una cuerda con tres nudos. Raro. Plata. 6 g. Ø30 mm. **EBC+**. Est. 300
Ex Jean Elsen & ses Fils 15/09/2007, nº 1918.



- 254** 1596. Dordrecht. Tesorería desconocida. La constancia holandesa. (Dugniolle 3400) (Mitchiner 2500) (Van Loon I p. 471-3) (Vanhoudt Med. I. 1596-14). Anv.: •FIDE•ET•CONSTANTIA•. Bajo el nombre de Yahvé en caracteres hebreos, entre nubes y en fulgor, la Fe con una larga cruz y la Constancia con una columna detrás, ambas con la izquierda alzada, se dan la mano. Rev.: •CAESA•FIRMABANT•FOEDERA•PORCA•15 - ♣ - 96. Un brazo con una piedra, saliendo de entre las nubes, golpea a una cerda. Cobre. 5,92 g. Ø29 mm. **MBC-/MBC**. Est. 75
Ex Áureo 28/05/2002, nº 339.



- 255** 1596. Dordrecht. Tesorería desconocida. La Triple Alianza. (Dugniolle 3402) (Mitchiner 2503 y 2504 var metal) (Van Loon I p. 471-4) (Vanhoudt Med. I 1596-15). Anv.: •TITVLVS•FOEDRIS•CIC•IO•XCVI. Un soldado armado con espada envainada, señala una inscripción sostenida en una columna con la leyenda ODIVM / TYRANNIDIS. Rev.: ♣ - COMMVNIS•QVOS•CAVSA•MOVET•SOCIAT. Tres soldados armados en representación de Holanda, Francia e Inglaterra, unen sus manos sobre un altar en el que está inscrito LIBERT / PATR. Cobre. 6,22 g. Ø30 mm. **MBC+**. Est. 125
Ex Áureo 28/05/2002, nº 340. **75.-**
- 256** 1596. Dordrecht. Tesorería desconocida. La Triple Alianza. (Dugniolle 3402) (Mitchiner 2503 y 2504 var metal) (Van Loon I p. 471-4) (Vanhoudt Med. I 1596-15). Anv.: •TITVLVS•FOEDRIS•CIC•IO•XCVI. Un soldado armado con espada envainada, señala una inscripción sostenida en una columna con la leyenda ODIVM / TYRANNIDIS. Rev.: ♣ - COMMVNIS•QVOS•CAVSA•MOVET•SOCIAT. Tres soldados armados en representación de Holanda, Francia e Inglaterra, unen sus manos sobre un altar en el que está inscrito LIBERT / PATR. Cobre. 6,29 g. Ø30 mm. **MBC+**. Est. 125
Ex Colección Valentín de Céspedes. **75.-**
- 257** 1596. Dordrecht. Tesorería desconocida. La Triple Alianza. (Dugniolle 3402) (Mitchiner 2503 y 2504) (Van Loon I p. 471-4) (Vanhoudt Med. I 1596-15). Anv.: •TITVLVS•FOEDRIS•CIC•IO•XCVI. Un soldado armado con espada, señala una inscripción sostenida en una columna con la leyenda ODIVM / TYRANNIDIS. Rev.: ♣ - COMMVNIS•QVOS•CAVSA•MOVET•SOCIAT. Tres soldados armados en representación de Holanda, Francia e Inglaterra, unen sus manos sobre un altar en el que está inscrito LIBERT / PATR. Raro. Plata. 5,88 g. Ø30 mm. **EBC+**. Est. 500
Ex Jean Elsen & ses Fils 24/03/2007, nº 1739. **250.-**



- 258** 1596. Amberges. Oficina Imperial de Finanzas. (Dugniolle 3411). Anv.: •PHILIPPVS•D•G•HIS(PANIAR)VM•REX• / 15 - ♠ - 96. Busto de Felipe II con lechuguilla sobre gorjal, armadura, manto y el collar del Toisón. Rev.: •G•DV•BVR(R)EAV)•DES•FINANCES•. Escudo coronado con las armas reales, rodeado por el collar del Toisón. Oxidaciones. Cobre. 4,36 g. Ø29 mm. **(BC+)**. Est. 50 **30.-**
- 259** 1597. Dordrecht. Tesorería desconocida. Victoria en Turnhout. (Dugniolle 3412) (Mitchiner 2505) (Van Loon I p. 479) (Vanhoudt Med. I. 1597-1). Anv.: ♣ - •VICTORIA•TVRNOTANA•24•IANVARII•1597•. Escena de la batalla de Turnhout con el ejército holandés persiguiendo a los españoles derrotados; al fondo la ciudad. Rev.: ♣ - •A•DOMINO•FACTVM•EST•ISTVD•. Escudos coronados de Francia e Inglaterra, enlazados con las armas de las Provincias Unidas. Cobre. 5,95 g. Ø29 mm. **MBC+**. Est. 90
Ex Áureo 28/05/2002, nº 341. **60.-**



- 260** 1597. Dordrecht. Tesorería desconocida. Victoria en Turnhout y liberación de las ciudades de Renania. (Dugniolle 3416) (Mitchiner 2508 var metal) (Van Loon I p. 484-4) (Vanhoudt Med. I 1597-10). Anv.: ♣ - •SOLI•DEO•HONOR•ET•GLORIA•. El león belga coronado con un haz de siete flechas y espada. Rev.: ORDIN / AVSPIC•PRIN / MAVRI•DVCTV / HOSTE•AD•TVRN / HOVTVM•CAESO / DECEM•OPIDIS•ET / TRIBVS•ARCIBVS / EXPVG ET•TOTA / CISRHE•DITIO / NE•PACATA / 1597. Inscripción en once líneas. Cobre. 5,82 g. Ø30 mm. **MBC+**. Est. 100
Ex Jean Elsen & ses Fils, nº 1718. **60.-**



- 261** 1597. Tesorería desconocida. Victoria en Turnhout y liberación de las ciudades de Renania. (Dugniolle 3418) (Mitchiner 2506 var metal) (Van Loon I p. 485-4) (Vanhoudt Med. I 1597-15). Anv.: D•O•M•. Trofeo militar sobre un mapa con las diez ciudades conquistadas en Renania y las leyendas de los ríos AMASIS FLV, RHENV FLV y MOSA FL (Ems, Rin y Meuse). Rev.: SIGNIS / AD•TVRNHOVT / XXXIX•POST / OPPIDIS TRANS / RHENV III•CIS / VI•HISPANO TRI / MESTRI•EREPTIS / — / CIO IO XCVII / S•C•. Inscripción en nueve líneas. Cobre. 5,61 g. Ø30 mm. **MBC-/MBC**. Est. 75

Ex Áureo 28/05/2002, nº 343.

- 262** 1597. Tesorería desconocida. Victoria en Turnhout y liberación de las ciudades de Renania. (Dugniolle 3418) (Mitchiner 2506 var metal) (Van Loon I p. 485-4) (Vanhoudt Med. I 1597-15). Anv.: D•O•M•. Trofeo militar sobre un mapa con las diez ciudades conquistadas en Renania y las leyendas de los ríos AMASIS FLV, RHENV FLV y MOSA FL (Ems, Rin y Meuse). Rev.: SIGNIS / AD•TVRNHOVT / XXXIX•POST / OPPIDIS TRANS / RHENV III•CIS / VI•HISPANO TRI / MESTRI•EREPTIS / — / CIO IO XCVII / S•C•. Inscripción en nueve líneas. Cobre. 5,92 g. Ø30 mm. **MBC+**. Est. 150

Ex Jean Elsen & ses Fils 24/03/2007, nº 1741.



- 263** 1597. Middelburg. Tesorería desconocida. Victoria en Turnhout y liberación de las ciudades de Renania. (Dugniolle 3421) (Mitchiner 2507) (Van Loon I p. 485-6) (Vanhoudt Med. I 1597-17). Anv.: •O•MIRANDA•DEI•OPERA•. Escudo coronado de Zelanda. Rev.: •A• / HISPANO / APVD TVRNOV / TVM CAESO•AT• / QVE ALPINIANO / TIBERIACO•MEVR / SA VNIVERSISQVE / DITIONIBVS TR• / ANS RHENANIS / EXPVLSO•. / 1597•. Inscripción en diez líneas. Cobre. 5,80 g. Ø30 mm. **MBC-**. Est. 75

Ex Áureo 28/05/2002, nº 342.

- 264** 1597. Middelburg. Tesorería desconocida. Victoria en Turnhout y liberación de las ciudades de Renania. (Dugniolle 3421) (Mitchiner 2507 var metal) (Van Loon I p. 485-6) (Vanhoudt Med. I 1597-17). Anv.: •O•MIRANDA•DEI•OPERA•. Escudo coronado de Zelanda. Rev.: •A• / HISPANO / APVD TVRNOV / TVM CAESO•AT• / QVE ALPINIANO / TIBERIACO•MEVR / SA VNIVERSISQVE / DITIONIBVS TR• / ANS RHENANIS / EXPVLSO•. / 1597•. Inscripción en diez líneas. Raro. Plata. 6,20 g. Ø30 mm. **EBC**. Est. 300

Ex Schulman 09/04/1999, nº 1584.

Ex Jean Elsen & ses Fils 15/09/2007, nº 1925.



- 265** 1597. Amberes. Oficina Imperial de Finanzas. Anhelos de paz. (Dugniolle 3427). Anv.: •PHILIPPVS•D•G•HISPANIARVM•REX• / 15 - ♣ - 97. Busto de Felipe II con lechuguilla sobre gorjal, armadura, manto y el collar del Toisón. Rev.: •G•DV•BVRREAV - DES•FINANCES•. Escudo coronado con las armas reales, rodeado por el collar del Toisón. Cobre. 4,83 g. Ø29 mm. **EBC-**. Est. 90

Ex Jean Elsen & ses Fils 15/09/2007, nº 2199.

- 266** 1598. Brujas / Dordrecht. Tesorería desconocida. Retorno de la flota de las Indias que partió en 1595. (Dugniolle 3434) (Van Loon I p. 490) (Vanhoudt Med. I 1597-20). Anv.: † - SACRA•ANCHORA•CHRISTVS. Escudo de armas coronado del almirantazgo de Frisia Occidental sobre dos anclas en sotuer; encima ♣, a los lados y debajo P. Rev.: ◊†◊ / QVI NAVIGAT / MARE•NARRANT / PERICVLVM EIVS / QVOD AVD(I)ENTES / AVRIB9 NOSTRIS / ADMIRAMVR / CIO IO XCVIII. Inscripción en siete líneas. Raro. Cobre. 4,40 g. Ø30 mm. **EBC**. Est. 300

Ex Jean Elsen & ses Fils 15/09/2007, nº 2200.



- 267** 1598. Utrecht. Cámara de Cuentas de Utrecht. Atrocidades de las campañas de Mendoza. (Dugniolle 3442) (Van Loon I p. 505) (Vanhoudt Med. I 1598-17). Anv.: ♣ - •VT•FERA•TIGRIS•NON•PONIT•FVROREM•. Mendoza con armadura completa, sosteniendo una espada con una cabeza insertada y una cuerda, con la que había amenazado cuando sitió Orsoy; al fondo, una casa en llamas. Rev.: ✠ - •CALCVLVVS•ORDINVM••TRAIECTEN•. Escudo coronado con las armas de Utrecht soportado por dos leones; en exergo •1598•. Raro. Cobre. 6,49 g. Ø31 mm. **MBC+**. Est. 150
Ex Áureo 28/05/2002, nº 350.



- 268** 1598. Middelburg. Tesorería desconocida. Acción de gracias por las victorias de Mauricio de Nassau. (Dugniolle 3444) (Van Loon I p. 507) (Vanhoudt Med. I 1598-20). Anv.: IN•VICTORIA•GRATI. Un hombre y una mujer con los brazos levantados hacia el cielo dan gracias a Dios, representado con el nombre en hebreo sobre una nube en fulgor; al fondo, los ejércitos de Mendoza y Mauricio afrontados. Rev.: 15 - ♣ - 98•DEVS•CAVSAM•NOSTRAM•AGIT•. Escudo coronado del Almirantazgo de Zelanda sobre dos anclas en sotuer. Raro. Cobre. 5,82 g. Ø30 mm. **MBC-**. Est. 100
Ex Áureo 28/05/2002, nº 348.



- 269** 1598. Middelburg. Tesorería desconocida. Acción de gracias por las victorias de Mauricio de Nassau. (Dugniolle 3444 var) (Van Loon I p. 507) (Vanhoudt Med. I 1598-20). Anv.: IN•VICTORIA•GRATI. Un hombre y una mujer que levanta las manos hacia las nubes en fulgor, con el nombre de Yahvé en hebreo; detrás los ejércitos de Mauricio y Mendoza afrontados. Rev.: 15 - ♣ - 98•DEVS•CAVSAM•NOSTRAM•AGIT•. Escudo de armas coronado del almirantazgo de Zelanda sobre dos anclas en sotuer. Raro. Plata. 6 g. Ø29 mm. **EBC-**. Est. 350
Ex Jean Elsen & ses Fils 15/09/2007, nº 1926.



- 270** 1598. Dordrecht. Tesorería desconocida. Divina retribución a los mercenarios españoles. (Dugniolle 3445) (Mitchiner 2510) (Van Loon I p. 508) (Vanhoudt Med. I 1598-21). Anv.: ♣ - COELVM•STOLIDVS•QVI•TERRITAT•ARMIS. Tres hombres desnudos atacan con lanzas y mazas al cielo. Rev.: ♣ - ARMIS•RVAT•COELESTIBVS•1598. El nombre de Yahvé, escrito en caracteres hebreos sobre una nube, arroja las llamas de la venganza divina sobre los tres hombres del anverso, que aparecen tumbados en el suelo. Raro. Cobre. 5,93 g. Ø29 mm. **MBC+/EBC-**. Est. 125
Ex Áureo 28/05/2002, nº 345.

- 271** 1598. Dordrecht. Tesorería desconocida. Mauricio protege a sus tropas. (Dugniolle 3446) (Mitchiner 2511) (Van Loon I p. 506-2) (Vanhoudt Med. I 1598-19). Anv.: ♣ - SVB•AL(IS)•EIVS•SECVRVS•ERIS•CLIVEVS•VERITAS•EIVS. El ejército holandés acampado en el margen izquierdo de un río, es protegido por un ángel que lo sobrevuela con un escudo; delante, el ejército español junto a la ciudad. Rev.: ♣ - SEQVI(TVR)•SVPERBOS•VLTOR•A•TERGO•DEVS•CIC IO IIC. Un brazo con un látigo que sale de una nube con el nombre de Yahvé, azuza a un jinete armado con espada, que ataca a un hombre arrodillado. Raro. Cobre. 5,75 g. Ø29 mm. **MBC**. Est. 150
Ex Áureo 28/05/2002, nº 344.



- 272** 1598. Dordrecht. Tesorería desconocida. Resistencia de Mauricio en Doesborg. (Dugniolle 3449) (Van Loon I p. 506-1) (Vanhoudt Med. I 1598-18). Anv.: ✱ - •VINCIT•VIM•VIRTVS•CEDERE•NESCIA•1598•. Mauricio, representado por un soldado, para con la punta de su espada a un dragón, que representa a Mendoza, sobre el que se abalanza; debajo, en filacteria, el nombre de la ciudad DOESBORCH y al fondo, afrontados, los dos ejércitos. Rev.: ✱ - SEQVITVR•SVPERBOS•VICTOR•A•TERGO•DEVS. Un ángel vengador con látigo persigue al ejército español, que levanta el campo. Cobre. 5,94 g. Ø29 mm. **EBC**. Est. 100
Ex Colección Valentín de Céspedes.
- 273** 1598. Dordrecht. Tesorería desconocida. Resistencia de Mauricio en Doesborg. (Dugniolle 3449) (Van Loon I p. 506-1) (Vanhoudt Med. I 1598-18). Anv.: ✱ - •VINCIT•VIM•VIRTVS•CEDERE•NESCIA•1598•. Mauricio, representado por un soldado, para con la punta de su espada a un dragón, que representa a Mendoza, sobre el que se abalanza; debajo, en filacteria, el nombre de la ciudad DOESBORCH y al fondo, afrontados, los dos ejércitos. Rev.: ✱ - SEQVITVR•SVPERBOS•VICTOR•A•TERGO•DEVS. Un ángel vengador con látigo persigue al ejército español, que levanta el campo. Raro. Plata. 5,92 g. Ø30 mm. **EBC-/MBC+**. Est. 300
Ex Áureo 28/05/2002, nº 346.



- 274** 1598. Brujas. Tesorería desconocida. Segundo Aniversario de la Triple Alianza. (Dugniolle 3452). Anv.: DEO - DVCE•COMITTE• - Escudo de Zelanda - CONCORDIA•. Los escudos de Francia, Inglaterra y Holanda unidos por ramas de olivo. Rev.: MVTVA - DEFNSIO - TVTISS. En campo 3333 (carácter hebreo) / +, dentro de una corona de laurel de la que salen tres guanteletes armados con espada; encima 15 - † - 98. Cospel recortado. Cobre. 4,73 g. Ø28 mm. **MBC-**. Est. 100
Ex Colección Valentín de Céspedes.
- 275** 1598. Amberes. Oficina Imperial de Finanzas. (Dugniolle 3455 var). Anv.: •PHILIPPVS•D•G•HISPANIARVM•REX• / 15 - ✎ - 98. Busto de Felipe II con lechuguilla sobre gorjal, armadura, manto y el collar del Toisón. Rev.: •G•DV•BVRREAV• - •DES•FINANCES. Escudo coronado con las armas reales, rodeado por el collar del Toisón. Cobre. 4 g. Ø28 mm. **MBC**. Est. 75



- 276** 1598. Middelburg. Tesorería desconocida. La muerte de Felipe II. (Dugniolle 3459) (V.Q. 13748) (Van Loon I p. 500-1) (Vanhoudt Med. I 1598-11). Anv.: ✱ - MORS•SCEPTRA•LIGONIBVS•AEQVAT. Un esqueleto con reloj de arena y flecha que atraviesa una corona sobre un cetro y una azada en sotuer; a los lados •13• - SEPT• / 15 - 98. Rev.: ✎ - •VERBVM•DOMINI•MANET•IN•AETERNVM•. Escudo coronado de Zelanda. Cobre. 8,71 g. Ø33 mm. **MBC-**. Est. 100
Ex Jean Elsen & ses Fils 28/05/2002, nº 349.
- 277** 1598. Middelburg. Tesorería desconocida. La muerte de Felipe II. (Dugniolle 3459) (V.Q. 13748 var metal) (Van Loon I p. 500-1) (Vanhoudt Med. I 1598-11). Anv.: ✱ - MORS•SCEPTRA•LIGONIBVS•AEQVAT. Un esqueleto con reloj de arena y flecha que atraviesa una corona sobre un cetro y una azada en sotuer; a los lados •13• - SEPT• / 15 - 98. Rev.: ✎ - •VERBVM•DOMINI•MANET•IN•AETERNVM•. Escudo coronado de Zelanda. Raro. Plata. 8,86 g. Ø33 mm. **MBC-**. Est. 350



- 278 s/d. Tesorería desconocida. (Dugniolle falta). Anv.: DOMI• - SANCTI. Busto de Felipe II con lechuguilla sobre gorjal, armadura y el collar del Toisón. Rev.: ✠ - BHOMDHMDSPMGBHMD•. Tres rallas paralelas, formando una cruz, rematadas por flores de lis con lises en los cuadrantes. Cobre. 3,92 g. Ø28 mm. **MBC-**. Est. 70

40.-

ALBERTO E ISABEL (1598-1621)



- 279 1599. Amberes. Oficina Imperial de Finanzas. Matrimonio de los Archidukes. (Dugniolle 3463) (Van Loon I p. 511-6) (Vanhoudt Med. I 1599-7). Anv.: ♀ / •ISABELLA•D•G•INFANS•HISP•D•BRAB•. Busto coronado de la archiduquesa Isabel Clara Eugenia con tocado de perlas, traje de corte con cuello alto rematado por gorguera y collares, a izquierda. Rev.: •G•DV BVREAV DES - FINANCES•1599•. Escudo coronado romboidal partido con las armas de Isabel a derecha. Bella. Cobre. 4,83 g. Ø29 mm. **EBC**. Est. 90
- 280 1599. Dordrecht. Tesorería desconocida. Consejo de guerra del cardenal Andrés de Austria. (Dugniolle 3468) (Mitchiner 2513 y 2514) (Van Loon I p. 514) (Vanhoudt Med. I 1599-9). Anv.: ✠ - •FRVSTRA•CONATVR•INPIVS•. El cardenal Andrés, al frente de su ejército, marchando por la orilla del Rhin; arriba, sobre las nubes, el nombre de Yahvé en hebreo, y una mano indicativa que parece desviarles de su empresa. Rev.: ✠ - •INVITO•NVMINE•CIC•IC•XCIX•. Sentado en un trono, el cardenal reunido en Consejo. Cobre. 6,08 g. Ø30 mm. **MBC/MBC+**. Est. 75

70.-

45.-



- 281 1599. Dordrecht. Tesorería desconocida. Consejo de guerra del cardenal Andrés de Austria. (Dugniolle 3468) (Mitchiner 2512) (Van Loon I p. 514) (Vanhoudt Med. I 1599-9). Anv.: ✠ - •FRVSTRA•CONATVR•INPIVS•. El cardenal Andrés, al frente de su ejército, marchando por la orilla del Rhin; arriba, sobre las nubes, el nombre de Yahvé en hebreo, y una mano indicativa que parece desviarles de su empresa. Rev.: ✠ - •INVITO•NVMINE•CIC•IC•XCIX•. Sentado en un trono, el cardenal reunido en Consejo. Raro. Plata. 6,22 g. Ø30 mm. **MBC+/EBC-**. Est. 250

150.-



- 282 1599. Middelburg. Tesorería desconocida. La defensa de Ernesto de Nassau contra Mendoza en Bommeleraard. (Dugniolle 3470) (Mitchiner 2515-2517) (Van Loon I p. 517) (Vanhoudt Med. I 1599-13). Anv.: VICTORIA•A•DEO•PRECIBVS. Moisés en la cima de la montaña con Aarón y Hur, con las manos alzadas para suplicar a Yahvé, cuyo nombre aparece en hebreo dentro de una nube radiante; debajo, el ejército opositor de Amalec, que representa a los españoles, contra los israelíes. Rev.: ✠CVI•TRIBVTVM•TRIBVTVM•15 - ✠ - 99. Escudo coronado y adornado con las armas de Zelanda. Escasa. Cobre. 6 g. Ø30 mm. **MBC**. Est. 90

60.-

Ex Áureo 28/05/2002, nº 352.



- 283** 1599. Dordrech. Tesorería desconocida. Expedición marítima contra España y defensa de Bommelaard y Tielerwaard. (Dugniolle 3472) (Van Loon I p. 519-2) (Vanhoudt Med. I 1599-16). Anv.: EN•ALTERA•QVAE•VEHAT•ARGO•. El navío Argo con el nombre de Yahvé escrito en las velas, en caracteres hebreos; debajo, sobre las olas del mar S.C.. Rev.: ✱ - •SIC•NES-CIA•CEDERE•FATA•CIO IC. Las islas de Bommelaard y Thieleraard, y las tierras que rodean la unión entre el Mosa y el Vahal, con dos postes coronados por figuras humanas a modo de frontera; entre ellas, el nombre de Yahvé en caracteres hebreos, en fulgor. Cobre. 6,12 g. Ø29 mm. **EBC-**. Est. 100



- 284** 1599. Tesorería desconocida. Entrada de los Archiduques en Lovaina. (Dugniolle 3476) (Van Loon I p. 522-3) (Vanhoudt Med. I 1599-20). Anv.: •ALB•ET•ELISAB•D G•ARCH•AVS. Bustos afrontados de los archiduques Alberto e Isabel Clara Eugenia, punto entre ellos; en exergo AVSPICII. Rev.: DVCES•BVRGVNDIAE•BRAB(AN)TIAE•ZC•. Corona de laurel; en campo MVNIFI / CENTIA / P P / 1599. Limpiado. Raro. Plata. 2,53 g. Ø21 mm. **MBC-**. Est. 150
Ex Jean Elsen & ses Fils 24/03/2007.

- 285** 1599. Tesorería desconocida. Entrada de los Archiduques en Lovaina. (Dugniolle 3476) (Van Loon I p. 522-3) (Vanhoudt Med. I 1599-20). Anv.: •ALB•ET•ELISAB•D G•ARCH•AVS. Bustos afrontados de los archiduques Alberto e Isabel Clara Eugenia, punto entre ellos; en exergo AVSPICII. Rev.: DVCES•BVRGVNDIAE•BRABANTIAE•ZC•. Corona de laurel; en campo MVNIFI / CENTIA / P P / 1599. Rara. Plata. 2,45 g. Ø21 mm. **MBC+**. Est. 300
Ex Jean Elsen & ses Fils 09/12/2006, n° 1745.



- 286** 1600. Amberes. Tesorería desconocida. Asunción de la Soberanía por los Archiduques. (Dugniolle 3487 var) (Mitchiner 2560) (Van Loon I p. 526-1) (Vanhoudt Med. I 1600-1). Anv.: ALBERTVS•ET•IS - ABELLA•AN•1600. Escudo coronado con las armas de los Archiduques, rodeado por el collar del Toisón. Rev.: ✱ - +LIGAVIT•BELGICVM•DEVST+. Los Archiduques coronados en pie, con espada y rama de olivo, sostienen las riendas de un león; arriba, una nube con la leyenda IVBILA. Variante por adornos. Cobre. 4,68 g. Ø30 mm. **MBC**. Est. 75
- 287** 1600. Amberes. Tesorería desconocida. Asunción de la Soberanía por los Archiduques. (Dugniolle 3487) (Mitchiner 2560 var) (Van Loon I p. 526-1 var) (Vanhoudt Med. I 1600-1 var). Anv.: ALBERTVS•ET•IS - ABELLA•AN•1600. Escudo coronado con las armas de los Archiduques, rodeado por el collar del Toisón. Rev.: ✱ - •LIGAVIT•BELGICVM•DEVST•. Los Archiduques coronados en pie, con espada y rama de olivo, sostienen las riendas de un león; arriba, una nube con la leyenda IVBILA. Variante por adornos. Hojita en reverso. Cobre. 4,25 g. Ø30 mm. **MBC+**. Est. 100
Ex Jean Elsen & ses Fils 15/09/2007, n° 2210.



- 288** 1600. Amberes. Oficina Imperial de Finanzas. Visita de los Archiduques a Mons. (Dugniolle 3501) (Mitchiner 2561) (Van Loon I p. 531) (Vanhoudt Med. I 1600-12). Anv.: ✱ - ALBERT•ET•ISAB•PAR•L•GRACE•DE•DIEV•. Bustos afrontados de los archiduques Alberto e Isabel Clara Eugenia, punto entre ellos. Rev.: ✱ - GECTZ•DV•BVREAV•DES•FINANCES•1600•. Dos manos encajadas con los puños engalanados, sobre tres espigas de trigo; arriba, AVSPICE CHRISTO. Golpes en reverso. Cobre. 4,75 g. Ø27 mm. (**MBC+**). Est. 60



- 289** 1600. Dordrecht. Tesorería desconocida. Los holandeses toman el Fuerte de San Andrés. (Dugniolle 3504) (Mitchiner 2518a) (Van Loon I p. 533) (Vanhoudt Med. I 1600-14). Anv.: ✱ - •SIC•VOS•NON•VOBIS•CIO•IDC. Vista del Fuerte de San Andrés, entre el Mosa y el Vahal. Rev.: ✱ - QVOS•ORIENS•SVPERBOS•VIDIT•OCCIDENS•IACENTES. Sol naciente y sol poniente sobre dos girasoles; en campo •S•C•. Raro. Cobre. 7,43 g. Ø30 mm. **MBC+/MBC**. Est. 75
Ex Áureo 28/05/2002, nº 353.

45.-



- 290** 1600. Utrecht. Cámara de Cuentas de Utrecht. Victoria de Mauricio de Nassau en Nieuport. (Dugniolle 3507) (Van Loon I p. 535-4) (Vanhoudt Med. I 1600-18). Anv.: ☞ - •HOC•OPVS•DOMINI•EXERCITVVM•. Escena de una batalla sobre dunas, junto al mar. Rev.: CALCVLVS•ORDINVM•TRAIECTEN•16 - ☛ - 00•. Escudo coronado y adornado con las armas de la ciudad de Utrecht. Raro. Cobre. 6,61 g. Ø31 mm. **MBC+**. Est. 100
Ex Jean Elsen & ses Fils 09/12/2006, nº 1838.

60.-

- 291** 1600. Middelburg. Tesorería desconocida. Victoria de Mauricio de Nassau en Nieuport. (Dugniolle 3508) (Van Loon I p. 535-5) (Vanhoudt Med. I 1600-19). Anv.: •HOS•DIES•VIDIT•FVGIENS•IACENTES•2•IULII•1600. Escena de una batalla; encima AD / NEOPORTV. Rev.: ☛ - •QVOS•DIES•VIDIT•VENIENS•SVPERBOS•. Escudo coronado y adornado con las armas de la ciudad de Zelanda. Raro. Cobre. 5,73 g. Ø30 mm. **MBC-**. Est. 60
Ex Áureo 28/05/2002, nº 354.

40.-



- 292** 1600. Dordrecht. Tesorería desconocida. Victoria de Nieuport y rechazo de la propuesta de paz. (Dugniolle 3510) (Mitchiner 2519) (Van Loon I p. 537) (Vanhoudt Med. I 1600-21). Anv.: ✱ - TV•TVM•AVDENDI•PRECIVM•OBLATA•LIBERTAS•. El león de Flandes erguido, encadenado a una columna con la inscripción FLAND, frente a un brazo armado con el sombrero de la Libertad; al fondo, una ciudad fortificada y el mar con dos naves. Rev.: ✱ - DVCE•ALB•AVST•FVGAT•EXERC•AD•NEOPORT•CAESO•. Atributos militares en llamas; a derecha, un estandarte con la inscripción ORQ AVS / P M DVC / MDC II IV. Golpe en anverso. Cobre. 5,84 g. Ø29 mm. **EBC-**. Est. 90
Ex Colección Valentín de Céspedes.

60.-

- 293** 1600. Dordrecht. Tesorería desconocida. Victoria de Nieuport y rechazo de la propuesta de paz. (Dugniolle 3510) (Mitchiner 2519 var metal) (Van Loon I p. 537) (Vanhoudt Med. I 1600-21). Anv.: ✱ - TVTVM•AVDENDI•PRECIVM•OBLATA•LIBERTAS•. El león de Flandes erguido, encadenado a una columna con la inscripción FLAND, frente a un brazo armado con el sombrero de la Libertad; al fondo, una ciudad fortificada y el mar con dos naves. Rev.: ✱ - DVCE•ALB•AVST•FVGAT•EXERC•AD•NEOPORT•CAESO•. Atributos militares en llamas; a derecha, un estandarte con la inscripción ORQ AVS / P M DVC / MDC II IV. Raro. Plata. 7,61 g. Ø30 mm. **EBC-**. Est. 300
Ex Jean Elsen & ses Fils 24/03/2007, nº 1744.

150.-



- 294** 1601. Dordrecht. Tesorería desconocida. La toma de Rheinberg por Mauricio. (Dugniolle 3517) (Van Loon I p. 542) (Vanhoudt Med. I 1601-9). Anv.: HOSTIS•DIRA•MINITANS•BERCA•PELLI-TUR•1601•. Vista del ejército de Mauricio de Orange cercando Rheinberg. Rev.: ✱ - IRATO•NVMINE•NIL•IVVANT•VNDIQ•COLLECTAE•VIREs. Bajo el nombre de Yahvé en hebreo y en fulgor, el conde Herman van den Bergh con bastón en mano, entre dos soldados con trompeta y tambor, intentando reunir tropas para socorrer la plaza. Raro. Cobre. 7,46 g. Ø29 mm. **MBC+**. Est. 90

Ex Áureo 28/05/2002, nº 356.

- 295** 1601. Dordrecht. Tesorería desconocida. El príncipe Mauricio toma posesión como conde de Meurs. (Dugniolle 3519) (Mitchiner 2521 var) (Van Loon I p. 543 var) (Vanhoudt Med. I 1601-10 var). Anv.: ✱ - MAVR•PR•AVR•CO•NASS•CATZ•MOERS•MAR•VER•VLIS. Busto frontal de tres cuartos de Mauricio de Orange con armadura y espada. Rev.: ✱ - IE MAINTIENDRAI. / 12•AVGVSTI•1601•. Escudo coronado con las armas de Mauricio de Orange. Raro. Cobre. 5,79 g. Ø30 mm. **MBC**. Est. 100

Ex Jean Elsen & ses Fils 24/03/2007, nº 1746.



- 296** 1601. Dordrecht. Tesorería desconocida. La toma de Rheinberg y la defensa de Ostende. (Dugniolle 3521) (Van Loon I p. 544) (Vanhoudt Med. I 1601-11). Anv.: ✱ - HANC•CAPIMVS•VIRTVTE•DEI•. Bajo el nombre de Yahvé en hebreo y en fulgor, el ejército de Mauricio de Orange acampado alrededor de Rheinberg. Rev.: ✱ - DEFENDIMVS•ISTAM•CIO IO CI•. Bajo el nombre de Yahvé en hebreo y en fulgor, y dos barcos navegando frente a la ciudad iluminada de Ostende, sitiada por el ejército del archiduque Alberto; debajo S•C. Cobre. 6,06 g. Ø30 mm. **MBC+**. Est. 90

Ex Colección Valentín de Céspedes.

- 297** 1601. Dordrecht. Tesorería desconocida. La toma de Rheinberg y la defensa de Ostende. (Dugniolle 3521) (Van Loon I p. 544) (Vanhoudt Med. I 1601-11). Anv.: ✱ - HANC•CAPIMVS•VIRTVTE•DEI•. Bajo el nombre de Yahvé en hebreo y en fulgor, el ejército de Mauricio de Orange acampado alrededor de Rheinberg. Rev.: ✱ - DEFENDIMVS•ISTAM•CIO IO CI•. Bajo el nombre de Yahvé en hebreo y en fulgor, dos barcos navegando frente a la ciudad iluminada de Ostende, sitiada por el ejército del archiduque Alberto; debajo S•C. Bello. Brillo original. Cobre. 6,13 g. Ø29 mm. **EBC**. Est. 150

Ex Áureo 28/05/2002, nº 357.



- 298** 1601. Ambers. Oficina Imperial de Finanzas. Los archiduques Alberto e Isabel. (Dugniolle 3523b) (Mitchiner 2562) (Van Loon I p. 531 var fecha) (Vanhoudt Med. I 1600-12 var fecha). Anv.: ✱ - AL-BERT•ET•ISAB•PAR•L•GRACE•DE•DIEV•. Bustos afrontados de los archiduques Alberto e Isabel Clara Eugenia, punto entre ellos. Rev.: ✱ - GECTZ•DV•BVREAV•DES•FINANCES•1601/0•. Dos manos encajadas con los puños alados, sobre tres espigas de trigo; encima AVSPICE CHRISTO. Jetón reutilizado, con la rectificación de la fecha (1600/1), de la visita de los Archiduques a Mons (ver lote 288). Cobre. 5,08 g. Ø27 mm. **MBC+**. Est. 70

- 299** 1602. Dordrecht. Tesorería desconocida. Sitio y toma de la ciudad de Grave por las tropas de Mauricio. (Dugniolle 3533) (Van Loon I p. 551-1) (Vanhoudt Med. I 1602-4). Anv.: ✱ - QVI•DEVs•AD•THENAS•IATITANTEM•TERRVIT•HOSTEM. Bajo el nombre de Yahvé en hebreo y en fulgor, el ejército de Mendoza atrincherado en Tirlémont, frente a las fuerzas atacantes de Mauricio. Rev.: ✱ - HIC•DEVs•AVRAICIS•EREPTAM•REDDIDIT•VRBEM•1602. Vista de la ciudad fortificada de GRAVE, inscrita arriba, durante su asedio. Bello. Raro. Cobre. 6,30 g. Ø29 mm. **EBC+**. Est. 125

Ex Jean Elsen & ses Fils 15/09/2007, nº 2220.

- 300** 1602. Utrecht. Tesorería desconocida. Sitio y toma de la ciudad de Grave por las tropas de Mauricio. (Dugniolle 3535a) (Van Loon I p. 551-3) (Vanhoudt Med. I 1602-6). Anv.: ✱ - ARS•GRAVE•TOLLIT•ONVS•. Un hombre con una viga apoyada en un caballete, levanta una pesada piedra de molino; en el cielo y en hebreo, Yahvé en llamas; en exergo, el escudo de Utrecht entre •ORD - TRA•. Rev.: ✱ - INDVSTRIA• - ✱ - ET•LABORE•. Pala vertical con laurel; en exergo •CIO•IO•CII•. Atractivo. Cobre. 6,27 g. Ø31 mm. **EBC-**. Est. 90



- 301** 1602. Dordrecht. Tesorería desconocida. La captura de Grave y la destrucción de Luxemburgo. (Dugniolle 3541) (Mitchiner 2522) (Van Loon I p. 556) (Vanhoudt Med. I 1602-12). Anv.: ✱ - SIT NOMEN•DOMINI•BENEDICTVM•CIO IO CII. El nombre de Yahvé en hebreo, dentro de un sol radiante, rodeado por una orla de nubes. Rev.: HOS• / PROVOC POST• / TVMVLT•GRAV• / CAP•TRIRR DE PRESS / ET•SVBMERSS VIII• / EQ•TVRM•CAES• / AGR•LVX•VAST• / SEN•FOE•PP• / F•F•. (El enemigo, después de terminados sus motines fue desafiado; la ciudad de Grave conquistada, sus galeras echadas a pique, ocho compañías de caballería destrozadas y el territorio de Luxemburgo devastado. El Senado de las Provincias Unidas hizo acuñar esta pieza). Leyenda en nueve líneas. Atractivo. Cobre. 5,49 g. Ø29 mm. **EBC-**. Est. 90

Ex Áureo 28/05/2002, nº 358.

- 302** 1602. Dordrecht. Tesorería desconocida. Sitio y toma de la ciudad de Grave por las tropas de Mauricio. (Dugniolle 3545) (Van Loon I p. 542 rev y 551-1 rev) (Vanhoudt Med. I 1601-9 rev y 1602-4 rev). Anv.: ✱ - IRATO•NVMINE•NIL•IVVANT•VNDIQ•COLLECTAE•VIRE. Bajo el nombre de Yahvé en hebreo y en fulgor, el conde Herman van den Bergh con bastón en mano, entre dos soldados con trompeta y tambor, intentando reunir tropas para socorrer la plaza. Rev.: •HIC•DEVS•AVRAICIS•EREPTAM•REDDIDIT•VRBEM•1602. Vista de la ciudad fortificada de GRAVE, inscrita arriba, durante su asedio. Raro. Cobre. 5,85 g. Ø30 mm. **EBC-**. Est. 100

Ex Jean Elsen & ses Fils 15/09/2007, nº 2226.

- 303** 1603. Middelburg. Tesorería desconocida. Derrota de las galeras españolas. (Dugniolle 3551) (Van Loon II p. 5) (Vanhoudt Med. II 1603-5). Anv.: ✱CEDVNT•TRIEMES• NAVIBVS✱1•6✱ - escudo de Zelanda - ✱0•3. Combate de las galeras españolas contra los navíos holandeses. Rev.: ✱ - ✱VICTAE✱PEREMTO✱SPINOLA✱26✱MAY✱. La flota de galeras de Spínola, en orden de batalla. Bella. Cobre. 5,75 g. Ø31 mm. **EBC**. Est. 100



- 304** 1603. Amberes. Tesorería desconocida. Spinola refuerza la recuperación española. (Dugniolle 3554) (Mitchiner 2564) (Van Loon II p. 7) (Vanhoudt Med. II 1603-7). Anv.: ✱R(E)LLIGIONE•ET•IVSTITIA✱ / 16 - ✱ - 03. Águila explayada con láurea y espada apoyada en dos altares, uno, encendido y adornado con dos palmas en sotuer, y el otro, con las balanzas de la Justicia. Rev.: ✱COLLAPSA•RESURGENT✱ / 16 - ✱ - 03. Vista de una grúa restaurando una ciudad en ruinas. Cobre. 4,41 g. Ø30 mm. **MBC-**. Est. 70

- 305** 1603. Dordrecht. Tesorería desconocida. El asedio a Ostende y el perdón fingido de los Archiduques. (Dugniolle 3559) (Mitchiner 2523) (Van Loon II p. 10-1) (Vanhoudt Med. II 1603-10). Anv.: ✱ - ALIVD•IN•LINGVA•ALIVD•IN•PECTORE. Un zorro con la cabeza vuelta, mirando a un gallo posado en la rama de un árbol. Rev.: ✱ - •IN•ADVERSIS•VIRTVS•CIO IO CIII•. Vista de la ciudad fortificada de Ostende y su puerto. Raro. Cobre. 6,03 g. Ø29 mm. **MBC+**. Est. 125

Ex Áureo 28/05/2002, nº 361.



- 306** 1603. Middelburg. Tesorería desconocida. El poder naval y comercial. (Dugniolle 3561) (Van Loon I p. 550 var fecha) (Vanhoudt Med. I 1602-3 var fecha). Anv.: ✱ - ✱IMPERATOR•MARIS•TERRAE•DOMINVS✱. Barco navegando a izquierda. Rev.: ✱LVCTOR✱ - ✱ - ✱ET✱ - ✱ - ✱EMERGO - ✱ - 16 - ✱ - 03/2. Escudo coronado y adornado con las armas de Zelanda. Fecha rectificada. Rayitas y golpecitos. Cobre. 6 g. Ø31 mm. **MBC**. Est. 60

Ex Áureo 28/05/2002, nº 362.

- 307** 1604. Middelburg / Dordrecht. Tesorería desconocida. El sitio de Sluis. (Dugniolle 3573) (Mitchiner 2526-2527 rev) (Van Loon II p. 12-2) (Vanhoudt Med. II 1604-3). Anv.: ✱ - ✱VICTAE✱PEREMTO✱SPINOLA✱26✱MAY✱. La flota de galeras de Spínola, en orden de batalla. Rev.: ✱TRAXIT✱DVXIT✱DEDIT✱••16 - ✱ - 04. En las nubes, el nombre de Yahvé en hebreo, sobre un ejército acampado que dispara a las galeras atacantes; al fondo, la ciudad de Sluis. Golpecito y rayitas en reverso. Cobre. 6,70 g. Ø30 mm. **MBC/MBC+**. Est. 70

Ex Colección Valentín de Céspedes.



- 308** 1604. ¿Dordrecht?. Tesorería desconocida. La captura de Sluis. (Dugniolle 3574) (Mitchiner 2528) (Van Loon II p. 12-3) (Vanhoudt Med. II 1604-4). Anv.: *MIRACVLVM*MEVM*IEHOVA*ANNO *1604. Dentro de láurea, inscripción en cinco líneas: *✠* / *CAPTA* / SLVSA*CVM / PORTV *ET* / TRIREMIBVS / *19*AVG / *✠*. Rev.: Escudo coronado con las armas de Zelanda dentro de una leyenda circular: *LVCTOR*ET*EMERGO*, rodeado por los escudos de las ciudades con voto en la Provincia y el de la nobleza, enlazados y entre lises. Bella. Rara. Cobre. 5,96 g. Ø31 mm. **EBC**. Est. 125
Ex Jean Elsen & ses Fils 15/09/2007, nº 2233.

- 309** 1604. ¿Dordrecht?. Tesorería desconocida. La captura de Sluis. (Dugniolle 3575) (Van Loon II p. 12-4) (Vanhoudt Med. II 1604-5). Anv.: *MIRACVLVM*MEVM*IEHOVA*ANNO*1604. Dentro de láurea, inscripción en cinco líneas: *✠* / *CAPTA* / SLVSA*CVM / PORTV*ET* / TRIREMIBVS / *19*AVG / *✠*. Rev.: *TRAXIT*DVXIT*DEDIT*✠16 - ✠ - 04. En las nubes, el nombre de Yahvé en hebreo, sobre un ejército acampado que dispara a las galeras atacantes; al fondo, la ciudad de Sluis. Cobre. 6,36 g. Ø29 mm. **EBC-**. Est. 90
Ex Colección Valentín de Céspedes.



- 310** 1604. ¿Dordrecht? / Middelburg. Cámara de Cuentas de Zelanda. La captura de Sluis. (Dugniolle 3579) (Mitchiner 2525 y 2527) (Van Loon II p. 12-6) (Vanhoudt Med. II 1604-7). Anv.: *TRAXIT*DVXIT*DEDIT*✠16 - ✠ - 04. En las nubes, el nombre de Yahvé en hebreo, sobre un ejército acampado que dispara a las galeras atacantes; al fondo, la ciudad de Sluis. Rev.: ✠ - *BEATVS*POPVLVS*CVIVS*ADIVTOR*DEVVS*. Escudo coronado y adornado con las armas de Zelanda, con leyenda interior: *✠*CALC*CAM*RAT*OR*ZEL*. Cobre. 5,91 g. Ø30 mm. **MBC/MBC+**. Est. 70
Ex Colección Valentín de Céspedes.

- 311** 1604. ¿Dordrecht? / Middelburg. Cámara de Cuentas de Zelanda. La captura de Sluis. (Dugniolle 3579) (Mitchiner 2525 y 25277 var metal) (Van Loon II p. 12-6) (Vanhoudt Med. II 1604-7). Anv.: *TRAXIT*DVXIT*DEDIT*✠16 - ✠ - 04. En las nubes, el nombre de Yahvé en hebreo, sobre un ejército acampado que dispara a las galeras atacantes; al fondo, la ciudad de Sluis. Rev.: ✠ - *BEATVS*POPVLVS*CVIVS*ADIVTOR*DEVVS*. Escudo coronado y adornado con las armas de Zelanda, con leyenda interior: *✠*CALC*CAM*RAT*OR*ZEL*. Plata. 6,12 g. Ø30 mm. **MBC**. Est. 250
Ex Colección Valentín de Céspedes.



- 312** 1604. Utrecht. Cámara de Cuentas de Utrecht. La captura de Sluis y la rendición de Ostende. (Dugniolle 3583) (Van Loon II p. 15-4) (Vanhoudt Med. II 1604-12). Anv.: *IEHOVA*PRIVS*DEDERAT*. Vista de la ciudad de Sluis rodeada por galeras; en exergo *ORD* - Escudo de Utrecht - *TRA* / ✠ - ✠. Rev.: ✠ - ✠*PLVS*QVAM*PERDIDIMVS*✠. Vista de la ciudad de Ostende en llamas; en exergo CIO*IO*CIIII / ✠. Cobre. 7,68 g. Ø30 mm. **MBC**. Est. 75
Ex Colección Valentín de Céspedes.

- 313** 1604. Utrecht. Cámara de Cuentas de Utrecht. La captura de Sluis y la rendición de Ostende. (Dugniolle 3583) (Van Loon II p. 15-4) (Vanhoudt Med. II 1604-12). Anv.: *IEHOVA*PRIVS*DEDERAT*. Vista de la ciudad de Sluis rodeada por galeras; en exergo *ORD* - Escudo de Utrecht - *TRA* / ✠ - ✠. Rev.: ✠ - ✠*PLVS*QVAM*PERDIDIMVS*✠. Vista de la ciudad de Ostende en llamas; en exergo CIO*IO*CIIII / ✠. Cobre. 6,23 g. Ø30 mm. **MBC+**. Est. 125
Ex Áureo 28/05/2002, nº 364.



- 314** 1604. Dordrecht. Tesorería desconocida. La captura de Sluis y la rendición de Ostende. (Dugniolle 3585) (Van Loon II p. 15-5) (Vanhoudt Med. II 1604-13). Anv.: PATRIAE•QVATVOR•EX•ME•VRBES•DEDI•1604. Mapa de los reductos de AERDE, BERCK, SLVIS, ISENDICK, GRAEF y CASANT (Aardenburg, Rheinberg, Sluis, el Fuerte de Isendick, Grave y Casant). Rev.: ♣ - PLVS•TRIENNIO•OBSESSA•HOSTI•RVDERA / OOSTENDE. Vista de la fortificación de Ostende. Cobre. 5,87 g. Ø31 mm. **EBC-**. Est. 100

Ex Colección Valentín de Céspedes.

- 315** 1604. Dordrecht. Tesorería desconocida. La captura de Sluis y la rendición de Ostende. (Dugniolle 3588) (Mitchiner 2530-2533) (Van Loon II p. 15-6) (Vanhoudt Med. II 1604-14). Anv.: ♣ - SOLI DEO GLORIA CIO IO CIIII. La ciudad fortificada de SLUIS rodeada por el mar, con un barco navegando. Rev.: ♣ - XPYΣEA•XAAKEIΩN. Vista de la ciudad fortificada de OOST / ENDE sitiada. Cobre. 5,95 g. Ø29 mm. **MBC+**. Est. 100

Ex Áureo 28/05/2002, nº 363.



- 316** 1604. Amberes. Tesorería desconocida. El largo asedio de Ostende por Spinola. (Dugniolle 3594a) (Van Loon II p. 9 var fecha) (Vanhoudt Med. II 1603-9 var fecha). Anv.: •ALBERTVS•ET• •ISABELLA•D•G•. Escudo coronado con las armas de los Archiduques, rodeado por el collar del Toisón. Rev.: ♣ - *TEMPORE*ET*LOCO*1604/3. Dos manos coronadas sostienen, mediante poleas, un martinete sobre una langosta. Fecha rectificada. Cobre. 4,98 g. Ø28 mm. **MBC+**. Est. 80

Ex Jean Elsen & ses Fils 15/09/2007, nº 2232.

- 317** 1605. Amberes. Cámara de Cuentas de Brabante. La captura de Ostende por Spinola. (Dugniolle 3595) (Van Loon II p. 18 var fecha) (Vanhoudt Med. II 1604-16 var fecha). Anv.: ♣ - TANDEM•INHAERET•SPINVLIS•1605. Langosta, que representa a la ciudad de Ostende, enganchada en un campo de espinas. Rev.: G•P•L•CHAM•DES• - COMP•EN•BRA•. Escudo coronado con las armas de los Archiduques, rodeado por el collar del Toisón. Cobre. 4,75 g. Ø27 mm. **BC+**. Est. 50

Ex Colección Valentín de Céspedes.

- 318** 1605. Oficina de Finanzas. Buen éxito de las armas del Archiduque. (Dugniolle 3597) (V.Q. 13769) (Van Loon II p. 21) (Vanhoudt Med. II 1605-2). Anv.: PAX•AVT•VICT - ORIA GRESCAT. La Victoria con palma, entrega una llave a la Paz, con rama de olivo y flor, ante un altar encendido; en exergo •1605•. Rev.: •CALC•RATI - FINANCIARVM. Escudo coronado con las armas de los Archiduques, rodeado por el collar del Toisón. Pequeñas rayitas. Cobre. 4,58 g. Ø28 mm. **MBC**. Est. 90

Ex Jean Elsen & ses Fils 18/06/2005, nº 2304.



- 319** 1605. Dordrecht. Tesorería desconocida. La conjura de la pólvora contra Jacobo I de Inglaterra. (Dugniolle 3599) (Mitchiner 2539) (Van Loon II p. 22) (Vanhoudt Med. II 1605-3). Anv.: ♣ - DETECTVS•QVI•LATVIT•S•C•. Serpiente, entre lirios franceses y rosas inglesas, envenena una rosa. Rev.: ♣ - NON DORMITAS TI ANTISTES IACOBI. El nombre de Yahvé, en caracteres hebreros y en fulgor, rodeado de una corona de espinas. Leyenda de reverso con cronograma. Cobre. 6,36 g. Ø29 mm. **EBC-**. Est. 90

Ex Áureo 28/05/2002, nº 365.

- 320** 1606. Oficina de Finanzas. Deseos de victoria y paz en los Países Bajos españoles. (Dugniolle 3608) (Van Loon II p. 21 var fecha) (Vanhoudt Med. II 1605-2 var fecha). Anv.: *PAX*AVT*(VI)CT - ORIA GRESCAT. La Victoria con palma, entrega una llave a la Paz, con rama de olivo y flor, ante un altar encendido; en exergo *1606*. Rev.: CALC*RATI* - *FINANCIARVM*. Escudo coronado con las armas de los Archiduques, rodeado por el collar del Toisón. Cobre. 5,06 g. Ø27 mm. **MBC-**. Est. 60

Ex Colección Valentín de Céspedes.



- 321** 1606. Dordrecht. Tesorería desconocida. Remoralización de las Provincias después de un mal año de campaña. (Dugniolle 3611) (Mitchiner 2541a) (Van Loon II p. 24-1) (Vanhoudt Med. II 1606-2). Anv.: ✱ - SERVAT•VIGILANTIA•CONCORS•CIO IO CVI. Navío, lleno de tripulantes, asaltado por una tempestad. Rev.: ✱✱ / MODICAE / FIDEI•QVID / TIMETIS? / S.C.. Inscripción en cuatro líneas. Escaso. Cobre. 5,72 g. Ø29 mm. **MBC+**. Est. 75
Ex Áureo 28/05/2002, nº 366.
- 322** 1606. Middelburg. Tesorería desconocida. Dios protege a Zelanda: la derrota tras la toma de Lochem, Groenlo y Rheinberg. (Dugniolle 3615) (Mitchiner 2542) (Van Loon II 24-2 var) (Vanhoudt Med. II 1606-3 var). Anv.: DEO•VIGILANTE•PRO•REGIONE•✱✱16 - ✱ - 06✱. Viajeros dirigiéndose a la puerta de una hermosa ciudad con su paisaje. Rev.: Escudo coronado con las armas de Zelanda y la leyenda alrededor ✱ZELANDIA✱, rodeado por los siete escudos enlazados de las Provincias. Golpecito. Pátina. Raro. Plata. 6,08 g. Ø31 mm. **MBC+**. Est. 300
Ex Jean Elsen & ses Fils 15/09/2007, nº 1960.
- 323** 1607. Nimega. Cámara de Cuentas de Güeldres. Negociaciones de paz en La Haya. (Dugniolle 3619) (Van Loon II p. 26) (Vanhoudt Med. II 1607-1). Anv.: ✱ - REDEANT•SAT - VRNIA•REGNA. Figura femenina con las manos levantadas, implora al cielo, en el que aparece la paloma de la Paz en fulgor con una rama de olivo en el pico; un ancla detrás. Rev.: CAMER - AE•RAT - IONVM• - GELRIAE. Escudo coronado con las armas de los Archiducos sobre cruz de Borgoña, entre dos pedernales en llamas; arriba 16 - 07 y en cruz, los escudos de armas de Güeldres, Holanda, Frisia y Zelanda. Algo alabeado. Raro. Cobre. 5 g. Ø30 mm. (**MBC+**). Est. 75
Ex Jean Elsen & ses Fils 15/09/2007, nº 2246.



- 324** 1607. Middelburg. Tesorería desconocida. Negociaciones de paz en La Haya. (Dugniolle 3620) (Mitchiner 2544) (Van Loon II p. 27) (Vanhoudt Med. II 1607-2). Anv.: ✱ - IN CASTRIS CAVE•AB• OMNI•RE•MALA 1607. Dos ejércitos atrincherados. Rev.: ZELA - escudo de Zelanda - NDIA (en cartela) - •NON•EST•COARCTATA•MANVS•DNI•. Tres músicos, dos con trompetas y uno con cuerno. Cobre. 5,69 g. Ø31 mm. **MBC+**. Est. 100
Ex Áureo 28/05/2002, nº 368.
- 325** 1607. Amberes. Tesorería desconocida. Negociaciones de paz en la Haya. (Dugniolle 3622) (Mitchiner 2566) (Van Loon II p. 29) (Vanhoudt Med. II 1607-4). Anv.: ✎ - •ALBERTVS•ET•ELISABET •DEI•GRATIA•. Bustos afrontados de los archiducos Alberto e Isabel Clara Eugenia, punto poco visible entre ellos. Rev.: (RE)SPICE•FINEM•. Un león enfrentado a un cachorro; en exergo ◦1607◦. Cobre. 4,72 g. Ø28 mm. **BC+**. Est. 50
- 326** 1607. Utrecht. Cámara de Cuentas de Utrecht. Preliminares de la tregua. (Dugniolle 3623) (Mitchiner 2546) (Van Loon II p. 33) (Vanhoudt Med. II 1607-7). Anv.: ✧PRO✧ARIS✧ET✧FOCIS✧1607 - ✎. De entre las nubes, un brazo sosteniendo una espada. Rev.: ✧•CALCVLVS✧IVSTVS✧APVD ✧DEVM✧. Escudo coronado y adornado con las armas de la ciudad de Utrecht, entre ORD - TRA. Bello. Cobre. 6,54 g. Ø31 mm. **EBC**. Est. 150
Ex Áureo 28/05/2002, nº 369.



- 327** 1607. Dordrecht. Tesorería desconocida. Desconfianza ante la tregua con España. (Dugniolle 3624) (Mitchiner 2545 var metal) (Van Loon II p. 34) (Vanhoudt Med. II 1607-8). Anv.: ✱ - MENTEM•QVE•MANVMQVE•. Mercurio con capa, casco alado y caduceo, le entrega al prudente Ulises, sentado y armado sobre una roca, la hierba de MOLY, inscrita arriba, para resistir los encantos de Circe. Rev.: NON•TEMERE - FALLITVR•NON•FIDENS. Un brazo armado ofrece a un soldado holandés una rama de la paz; en exergo S - C•. Leyenda de reverso con cronograma. Cobre. 5,76 g. Ø29 mm. **EBC-/MBC+**. Est. 90
Ex Áureo 28/05/2002, nº 367.



- 328** 1607. Dordrecht. Tesorería desconocida. Desconfianza ante la tregua con España. (Dugniolle 3624) (Mitchiner 2545) (Van Loon II p. 34) (Vanhoudt Med. II 1607-8). Anv.: ✱ - MENTEMQVE• MANVMQVE•. Mercurio con capa, casco alado y caduceo, le entrega al prudente Ulises, sentado y armado sobre una roca, la hierba de MOLY, inscrita arriba, para resistir los encantos de Circe. Rev.: NON•TEMERE - FALLITVR•NON•FIDENS. Un brazo armado ofrece a un soldado holandés una rama de la paz; en exergo S - C•. Leyenda de reverso con cronograma. Acuñaación algo floja. Raro. Plata. 5,94 g. Ø29 mm. **MBC+**. Est. 300 **150.-**



- 329** 1607. Dordrecht. Tesorería desconocida. Desconfianza por la paz. (Dugniolle 3625) (Van Loon II p. 34 rev. y 36 rev.) (Vanhoudt Med. II 1607-8 rev. y 1608-2 rev.). Anv.: NON•TEMERE - FALLITVR• NON•FIDENS. Un brazo armado ofrece a un soldado holandés una rama de la paz; en exergo S• - C•. Rev.: ✱ - •FORTITVDO•BELGICA•. Haz de las Siete Provincias invertido, entre S• - C•. Leyenda de anverso con cronograma. Raro. Plata. 7,92 g. Ø31 mm. **EBC-**. Est. 350 **200.-**
Ex Jean Elsen & ses Fils 15/09/2007, nº 1962.



- 330** 1608. Dordrecht. Tesorería desconocida. Jornadas de reflexión por las propuestas de paz en La Haya. (Dugniolle 3628) (Mitchiner 2552a) (Van Loon II p. 36-2) (Vanhoudt Med. II 1608-2). Anv.: FIAT•VOLVNTAS•TVA•CIC IC CVIII. Un holandés rezando a Yahvé, representado con carácter hebreos en una nube en fulgor, entre dos brazos que le ofrecen una rama de olivo y una espada. Rev.: ✱ - •FORTITVDO•BELGICA•. Haz de las Siete Provincias invertido, entre S• - C•. Siglado 1608 en tinta negra, en reverso. Cobre. 5,74 g. Ø29 mm. **EBC-**. Est. 90 **60.-**
Ex Áureo 28/05/2002, nº 372.

- 331** 1608. Dordrecht. Tesorería desconocida. Jornadas de reflexión por las propuestas de paz en La Haya. (Dugniolle 3628) (Mitchiner 2552a var metal) (Van Loon II p. 36-2) (Vanhoudt Med. II 1608-2). Anv.: FIAT•(V)OLVNTAS•TVA•CIC IC CVIII. Un holandés rezando a Yahvé, representado con carácter hebreos en una nube en fulgor, entre dos brazos que le ofrecen una rama de olivo y una espada. Rev.: ✱ - •FORTITVDO•BELGICA•. Haz de las Siete Provincias invertido, entre S• - C•. Bonito color. Pátina. Brillo original. Raro. Plata. 6,21 g. Ø29 mm. **EBC-**. Est. 300 **150.-**

- 332** 1608. Dordrecht. Tesorería desconocida. Jornadas de reflexión por las propuestas de paz en La Haya. (Dugniolle 3628) (Mitchiner 2552a var metal) (Van Loon II p. 36-2) (Vanhoudt Med. II 1608-2). Anv.: FIAT•VOLVNTAS•TVA•CIC IC CVIII. Un holandés rezando a Yahvé, representado con carácter hebreos en una nube en fulgor, entre dos brazos que le ofrecen una rama de olivo y una espada. Rev.: ✱ - •FORTITVDO•BELGICA•. Haz de las Siete Provincias invertido, entre S• - C•. Raro. Plata. 6,25 g. Ø30 mm. **EBC-**. Est. 300 **150.-**
Ex Áureo 28/05/2002, nº 371.



- 333** s/d (hacia 1608). Dordrecht. Tesorería desconocida. La fortaleza de los holandeses. (Dugniolle 3630) (Mitchiner 2552) (Van Loon II p. 36-3) (Vanhoudt Med. II 1608-3). Anv.: El León coronado rampante de las Provincias Unidas, con haz de siete flechas y espada. Rev.: ✱ - •FORT(I)TVDO• BELGICA•. Haz de las Siete Provincias invertido, entre S• - C•. Pátina. Raro. Plata. 7,51 g. Ø29 mm. **EBC-**. Est. 300 **150.-**
Ex Jean Elsen & ses Fils 18/06/2005, nº 2553.



- 334** 1608. Amberes. Tesorería desconocida. Paz a la vista. (Dugniolle 3631) (Mitchiner 2567) (V.Q. 13772 var metal) (Van Loon II p. 38) (Vanhoudt Med. II 1608-4). Anv.: ♠ - •ALBERTVS•ET•ELISABET•DEI•GRATIA•. Bustos afrontados de los archiduques Alberto e Isabel Clara Eugenia, punto entre ellos. Rev.: •MODERATIO• / •1608•. Delfín enroscado en un ancla. Barnizada. Cobre. 4,69 g. Ø27 mm. **MBC+**. Est. 70
Ex Áureo 28/05/2002, nº 370.



- 335** 1608. Utrecht. Tesorería desconocida. La vigilancia de Utrecht. (Dugniolle 3634) (Van Loon II p. 40) (Vanhoudt Med. II 1608-6). Anv.: ♠ - •NON•DORMIT•NEC•DORMIET•. En el campo, un pastor apoyado en su cayado. Rev.: QVI•CVSTODIT•ISRAEL•1608•. Un rebaño de ovejas protegidas desde el cielo; delante, un escudo coronado de Utrech. Golpecitos. Cobre. 5,94 g. Ø30 mm. **MBC**. Est. 60
- 336** 1608. Utrecht. Tesorería desconocida. La vigilancia de Utrecht. (Dugniolle 3634) (Van Loon II p. 40) (Vanhoudt Med. II 1608-6). Anv.: ♠ - •NON•DORMIT•NEC•DORMIET•. En el campo, un pastor apoyado en su cayado. Rev.: QVI•CVSTODIT•ISRAEL•1608•. Un rebaño de ovejas protegidas desde el cielo; delante, un escudo coronado de Utrech. Pátina. Bello. Raro. Plata. 7,53 g. Ø30 mm. **EBC**. Est. 300
Ex Jean Elsen & ses Fils 15/09/2007, nº 1962.



- 337** 1608. Middelburg. Tesorería desconocida. Recelos en el alto el fuego. (Dugniolle 3636) (Van Loon II p. 41) (Vanhoudt Med. II 1608-7). Anv.: Escudo de armas coronado de Zelanda con la leyenda alrededor ★ZELANDIA★, rodeado por los siete escudos enlazados de las Provincias. Rev.: ★EQVO★NE★CREDITE★TEVCRI★16 - ★ - 08. Un enorme caballo es arrastrado ante las puertas de una ciudad. Cobre. 6 g. Ø30 mm. **EBC-**. Est. 100
- 338** 1609. Middelburg / Dordrecht. Cámara de Cuentas de Zelanda. La tregua de los Doce Años pactada. (Dugniolle 3644) (Mitchiner 2570) (V.Q. 13773) (Van Loon II p. 46-6) (Vanhoudt Med. II 1609-6). Anv.: ★ - NEC•ARMA•NEC•INDVCAIE•SED•DEVS•PROTEGIT•SVOS. El príncipe Mauricio de Nassau y el Marqués de Spinola, con sus cascos en el campo de batalla y sus ejércitos detrás, dándose la mano; arriba sobre una nube, el nombre de Yahvé en caracteres hebreos y en fulgor; al fondo una ciudad. Rev.: ★ - •ET•DOMINVS•PERFICIET•PRO•EIS•9°APRIL•x°. Escudo coronado y adornado con las armas de Zelanda, rodeado por la leyenda ★CALC•CAM•RAT•ORD•ZELx. Leyenda de reverso con cronograma. Muy raro. Plata. 6,32 g. Ø30 mm. **MBC**. Est. 300
Ex Áureo 28/05/2002, nº 376.



- 339** 1609. Amberes. Tesorería desconocida. La tregua de los Doce Años pactada. (Dugniolle 3647) (Van Loon II p. 46-8) (Vanhoudt Med. II 1609-8). Anv.: ♠ - •ALBERTVS•ET•ELISABET•DEI•GRATIA•. Bustos afrontados de los archiduques Alberto e Isabel Clara Eugenia. Rev.: •SAPIENT-IA•DVCE•. Caduceo entre dos cornucopias; a los lados 16 - 09. Pátina. Cobre. 4,75 g. Ø27 mm. **MBC/MBC+**. Est. 90



- 340** 1609. Tesorería desconocida. Renovación de la Triple Alianza entre Francia, Inglaterra y la República Holandesa. (Dugniolle 3648) (Mitchiner 2574) (Eimer 87b) (Van Loon II p. 50-2) (Vanhoudt Med. II 1609-10). Anv.: •A•DOMINO•FACTVM•EST•ISTVD•. Los escudos de Francia e Inglaterra coronados y enlazados al escudo de las Provincias Unidas, representado por un león que sostiene unas fascas y una espada; encima, rompiendo la leyenda, la mano de Dios que los sujeta. Rev.: ORD•FOED• / BELG•A•REG• / HISP•ET•ARCHID• / LIBERI•AGNITI• / POST•BEL•CONT 42 / AN•INDVCI PACISC / INTERV•REG•GAL• / ET•MAG• BRIT•ET / CVM IISD•FOED / RENOVANT• / 1609. Inscripción en once líneas. Raro. Plata. 6,15 g. Ø29 mm. **MBC+**. Est. 300 **150.-**



- 341** 1609. Dordrecht. Tesorería desconocida. Tregua de los Doce Años. (Dugniolle 3651) (Mitchiner 2573) (Van Loon II p. 56) (Vanhoudt Med. II 1609-19). Anv.: ♣ - •QVIESCO•CIC•IC•CIX•S•C•. Un soldado holandés descansando entre atributos militares. Rev.: ♣ - •PLVS•VIGILA•. Mercurio tira de las orejas a un comerciante holandés dormido. Cobre. 5 g. Ø29 mm. **MBC**. Est. 70 **40.-**
- 342** 1609. Dordrecht. Tesorería desconocida. Tregua de los Doce Años. (Dugniolle 3651) (Mitchiner 2573) (Van Loon II p. 56) (Vanhoudt Med. II 1609-19). Anv.: ♣ - •QVIESCO•CIC•IC•CIX•S•C•. Un soldado holandés descansando entre atributos militares. Rev.: ♣ - •PLVS•VIGILA•. Mercurio tira de las orejas a un comerciante holandés dormido. Bello. Cobre. 6 g. Ø30 mm. **EBC**. Est. 150 **75.-**
- Ex Áureo 28/05/2002, nº 375.



- 343** 1609. Cámara de Cuentas de Brabante. Satisfacción de las ciudades de Brabante. (Dugniolle 3658) (Mitchiner 2595) (V.Q. 13777) (Van Loon II p. 59) (Vanhoudt Med. II 1609-24). Anv.: VIS•IMPERIO•SECVRA•BENIGNO. Cetro y rama de olivo en sotuer, sobre león a izquierda; en exergo •1609•. Rev.: •G•P•L•CHAM•DES• - •COM•P•EN•BRA•. Escudo coronado con las armas de los Archiduques, rodeado por el collar del Toisón. Cobre. 4,83 g. Ø27 mm. **EBC-/MBC+**. Est. 90 **45.-**
- Ex Áureo 28/05/2002, nº 377.
- 344** 1610. Tesorería desconocida. Prosperidad del régimen de los Archiduques. (Dugniolle 3664) (Mitchiner 2596) (Van Loon II p. 66) (Vanhoudt Med. II 1609-32). Anv.: •ALBERTVS•ET• - •ISABELLA•D•G•. Escudo coronado con las armas de los Archiduques, rodeado por el collar del Toisón. Rev.: FELICITAS / SECVLI. Un altar con la inscripción PIET y los atributos del trabajo y el comercio debajo, en llamas, entre 16 - 10; encima una balanza. Hojitas saltadas en anverso. Bonito color. Cobre. 5 g. Ø28 mm. **MBC+**. Est. 70 **45.-**



- 345** 1610. Dordrecht. Tesorería desconocida. Asesinato de Enrique IV de Francia. (Dugniolle 3665) (Mitchiner 2576) (Van Loon II p. 67) (Vanhoudt Med. II 1610-1). Anv.: ✱ - •RELIGIO•AMOREM•. Dos palomas posadas sobre una biblia abierta, entre S - C. Rev.: ✱ - •NON•CAEDES•FOVET•CIO IO CX• (leyenda que hace ilusión a la justificación del regicidio de los Jesuitas). Un cordero, que representa al rey asesinado, es estrangulado por un lobo con sombrero de jesuita. Cobre. 6,13 g. Ø30 mm. **MBC+/MBC**. Est. 70
Ex Colección Valentín de Céspedes.

45.-

- 346** 1610. Dordrecht. Tesorería desconocida. Asesinato de Enrique IV de Francia. (Dugniolle 3665) (Mitchiner 2576) (Van Loon II p. 67) (Vanhoudt Med. II 1610-1). Anv.: ✱ - •RELIGIO•AMOREM•. Dos palomas posadas sobre una biblia abierta, entre S - C. Rev.: ✱ - •NON•CAEDES•FOVET•CIO IO CX• (ver comentario en lote anterior). Un cordero, que representa al rey asesinado, es estrangulado por un lobo con sombrero de jesuita. Cobre. 5,87 g. Ø29 mm. **MBC+**. Est. 90
Ex Áureo 28/05/2002, nº 378.

60.-



- 347** 1611. Tesorería desconocida. Satisfacción general en los Países Bajos españoles. (Dugniolle 3670) (Mitchiner 2597) (V.Q. 13778) (Van Loon II p. 74) (Vanhoudt Med. II 1611-1). Anv.: •ALBERTV(S•ET• - •ISAB)ELLA•D•G•. Escudo coronado con las armas de los Archiduques, rodeado por el collar del Toisón. Rev.: FELICITAS AETERNAS. Dos manos encajadas con un caduceo alado, sobre un ara encendida con un crismón grabado; a los lados 16 - 11. Cobre. 4,40 g. Ø27 mm. **BC+/BC**. Est. 50

30.-



- 348** 1612. Dordrecht. Tesorería desconocida. Cuarto año de armisticio. (Dugniolle 3674) (Mitchiner 2578-2579) (Van Loon II p. 76) (Vanhoudt Med. II 1612-1). Anv.: ✱ - •FORTITVDO•BELGICA•. Haz de flechas enlazado. Rev.: ✱ • / CIO IO CXII. / INDVCIAR: / IIII. / S.C.. Leyenda en cuatro líneas. Cobre. 6,04 g. Ø29 mm. **MBC+**. Est. 80
Ex Áureo 28/05/2002, nº 381.

50.-

- 349** 1612. Dordrecht. Tesorería desconocida. Cuarto año de armisticio. (Dugniolle 3674) (Mitchiner 2578-2579 var metal) (Van Loon II p. 76) (Vanhoudt Med. II 1612-1). Anv.: ✱ - •FORTITVDO•B(E) LGICA•. Haz de flechas enlazado. Rev.: ✱ • / CIO IO CXII. / INDVCIAR: / IIII. / S.C.. Leyenda en cuatro líneas. Limpiado. Raro. Plata. 6,08 g. Ø29 mm. **MBC+**. Est. 300
Ex Áureo 28/05/2002, nº 380.

150.-



- 350** 1612. Amberes. Cámara de Cuentas en Brabante. (Dugniolle 3679) (Mitchiner 2600) (Van Loon II p. 79) (Vanhoudt Med. II 1612-5). Anv.: ♁ - NVLLVM•NVMEN•ABEST•SI•SIT•PRVDENTIA. León bajo serpiente enroscada en un cetro radiante; en exergo •161Z•. Rev.: •G•P•L•CHAM•DES•COMP•EN•BRA - •♁•. Escudo coronado con las armas de los Archiduques, rodeado por el collar del Toisón. Cobre. 4,82 g. Ø27 mm. **MBC**. Est. 80

50.-

- 351** 1612. Utrecht. Tesorería desconocida. La revuelta de Kanter y Heldsdingen. (Dugniolle 3682) (Van Loon II p. 83) (Vanhoudt Med. II 1612-9). Anv.: •FODERVNT•✱ - ♁ - •✱•FOVEAM. Los líderes de la revuelta, Dirk Kanter y Henri van Heldsdingen, en presencia de sus partidarios y ante un español, cavan su propia tumba; debajo, el escudo coronado de las Provincias, entre 16 - 10. Rev.: ✱IN•EAM•CECIDERVNT✱ - 16✱12. Los dos sediciosos caen en la fosa, el español se retira y sus partidarios se dispersan; debajo 1611. Cobre. 5,54 g. Ø30 mm. **MBC-**. Est. 70
Ex Áureo 28/05/2002, nº 382.

40.-



- 352** 1613. Utrecht. Tesorería desconocida. Edicto sobre la revuelta de Kanter y Heldsdingen. (Dugniolle 3689) (Van Loon II p. 84-1) (Vanhoudt Med. II 1613-1). Anv.: •DISSIPAVIT - ☞ - •NEVLAS•. El sol radiante, disipa las nieblas; debajo, escudo coronado de las Provincias de Utrecht. Rev.: •ET NE - •BVLONES•. La Justicia en pie, con espada y balanza; en exergo •1613•. Pequeños golpecitos. Cobre. 5,62 g. Ø30 mm. **MBC+/MBC**. Est. 80
Ex Áureo 28/05/2002, nº 384.

50.-

- 353** 1613. Dordrecht. Tesorería desconocida. Quinto año de armisticio. (Dugniolle 3690) (Mitchiner 2580 var leyenda) (Van Loon II p. 84-2) (Vanhoudt Med. II 1613-2). Anv.: ☛ - •FORTITVDO• B(E)LGICA•. Haz de flechas enlazado. Rev.: ☛ / CIO IO CXIII. / INDVCIAR• / V• / S•C•. Leyenda en cuatro líneas. Cobre. 5,86 g. Ø31 mm. **MBC+/EBC-**. Est. 80
Ex Áureo 28/05/2002, nº 383.

50.-



- 354** 1613. Dordrecht / Middelburg. Cámara de Cuentas de Zelanda. Discusiones sobre la tolerancia religiosa en las Provincias Unidas. (Dugniolle 3693) (Mitchiner 2581-2582 var metal) (Van Loon II p. 85) (Vanhoudt Med. II 1613-3). Anv.: ☛ - ☛ - HAC•VTIMVR•ILLO•NITIMVR•. El león de Zelanda con un haz de siete flechas enlazado, surge del mar y dirige la mirada hacia el cielo, con el nombre de Yahvé en hebreo sobre una nube. Rev.: ☛ - ★CALCVLVS★CAMERAE★OR★ZEL★1613★. Escudo coronado con las armas de Zelanda rodeado por los siete escudos enlazados de las Provincias. Muy raro. Plata. 5,88 g. Ø31 mm. **MBC+**. Est. 300
Ex Jean Elsen & ses Fils 15/09/2007, nº 1972.

175.-



- 355** 1614. Amberges. Tesorería desconocida. Los Archidukes decididos a mantener la paz. (Dugniolle 3709) (Mitchiner 2602) (Van Loon II p. 92-1) (Vanhoudt Med. II 1614-2). Anv.: •ALBERTVS•ET•ISABELLA•D•G•16 - ☞ - 14. Bustos afrontados de los archidukes Alberto e Isabel Clara Eugenia; adornos en exergo. Rev.: ☞ - •IMPERIO•ET OBSEQVIO•. Rama de olivo encerrada en un uróboro. Cobre. 4,85 g. Ø26 mm. **MBC**. Est. 75
- 356** 1615. Amberges. Cámara de Cuentas de Brabante. Los Archidukes defensores de la verdadera fe. (Dugniolle 3714) (Van Loon II p. 92-2 var fecha) (Vanhoudt Med. II 1614-3 var fecha). Anv.: ★SERVANDA★ - ★DVCIBVS★. Bustos acodados de los archidukes Alberto e Isabel Clara Eugenia, bajo corona real; en exergo •CALC•ORD•BRAB• / •CIO•IO•CXV• / •adorno•. Rev.: ☞ - •CONCORS•VERA•FIDES•. Escudo con las armas de Brabante sobre dos banderolas con mitra y yelmo en sotuer, rodeado por los escudos de las cuatro provincias (Lovaina, Bruselas, Amberes y Bois le Duc) enlazados. Cobre. 4,86 g. Ø29 mm. **EBC-**. Est. 125
Ex Jean Elsen & ses Fils 15/09/2007, nº 2267.

45.-

75.-



- 357** 1615. Tesorería desconocida. Prosperidad durante el armisticio. (Dugniolle 3716) (Mitchiner 2603 var). Anv.: ALBERTVS•ET•ISABELLA•D•G•. Escudo coronado con las armas de los Archidukes, rodeado por el collar del Toisón. Rev.: •MAGNO•CONSTAT•HONESTVM•1615. Árbol frutal entre cornucopia y pala. Cobre. 5,27 g. Ø28 mm. **MBC-/MBC**. Est. 70
- 358** 1615. Bruselas. Cámara de Cuentas de Brabante. Prosperidad durante el armisticio. (Dugniolle 3719). Anv.: G•P•L•CHAM•DES•COMP•EN•BRA• - ☞. Escudo coronado con las armas de los Archidukes, rodeado por el collar del Toisón. Rev.: •MAGNO•CONSTAT•HONESTVM•1615. Árbol frutal entre cornucopia y pala. Cobre. 4,68 g. Ø28 mm. **MBC+**. Est. 90
Ex Áureo 28/05/2002, nº 386.

40.-

60.-



- 359** 1616. Amberes. Tesorería desconocida. Campaña militar en Gulik. (Dugniolle 3726) (Mitchiner 2504) (Van Loon II p. 97-1) (Vanhoudt Med. II 1616-3). Anv.: •ALBERTVS•ET•ISABELLA•D•G•16 - 16. Bustos afrontados de los archiduques Alberto e Isabel Clara Eugenia, punto entre ellos; adornos en exergo. Rev.: 16 - •INVIA•NVLLA•VIA•. La diosa Pallas Atenea con escudo y lanza en pie, en una encrucijada. Pequeñas oxidaciones. Atractivo. Cobre. 4 g. Ø26 mm. **EBC-**. Est. 90
Ex Jean Elsen & ses Fils 18/06/2005, nº 2313.
- 360** 1616. Cámara de Cuentas de Brabante. Incerteza por las luchas del Imperio. (Dugniolle 3727) (Van Loon II p. 97-2) (Vanhoudt Med. II 1616-4). Anv.: •CERTVS•VIARVM•EXITVS•RATIO•. Rendas de las que pende un bocado de caballo; a los lados 16 - 16. Rev.: •G•P•L•CHAM•DES - COMPT•EN•BRA•. Escudo coronado con las armas de los Archiduques, rodeado por el collar del Toisón. Cobre. 5,16 g. Ø27 mm. **MBC+**. Est. 80
Ex Áureo 28/05/2002, nº 387.
- 361** 1616. Cámara de Cuentas de Lille. (Dugniolle 3730). Anv.: •PROVINCIAE•INS - VLANAE• - ORDINES. El escudo de armas de Lille, sobre cruz y lanza en sotuer, rodeado por los cuatro escudos de las Provincias. Rev.: •IN• / •DOMO• / •DOMINI• / AMBVLA VI / •MVS•CVM• / CONCENS V / ANNO / 1616. Inscripción en ocho líneas. Oxidaciones. Cobre. 4,42 g. Ø28 mm. **MBC-**. Est. 50
Ex Áureo 28/05/2002, nº 388.



- 362** s/d (hacia 1617). (Bruselas). Cámara de Cuentas. A Frederic de Marselaer, burgomaestre de la ciudad. (Dugniolle 3746a). Anv.: SIMVL ET SEMPER•. Bustos acodados de los archiduques Alberto e Isabel Clara Eugenia, rodeados de un uróboro. Rev.: Sol y luna; en exergo AERARIVM - BRUXELL•, a los lados del escudo de armas de Frederic de Marselaer con yelmo empenachado. Cobre. 5,75 g. Ø30 mm. **MBC-/BC+**. Est. 70
Ex Jean Elsen & ses Fils 18/06/2005, nº 2320.
- 363** 1618. Tesorería desconocida. El gobernante inexpugnable. (Dugniolle 3752) (Mitchiner 2607). Anv.: •ALBERTVS•ET• - •ISABELLA•D•G•. Escudo coronado con las armas de los Archiduques, rodeado por el collar del Toisón. Rev.: •IMPERAT•ET• - •SERVAT•16 - ✱ - 18. Óvalo con la cabeza de medusa sobre cetro. Cobre. 4,96 g. Ø30 mm. **MBC**. Est. 60
- 364** 1619. Amberes. Tesorería desconocida. Inexpugnable en los mares (campañas a favor de la sucesión de Fernando y contra la revuelta de Bohemia). (Dugniolle 3755) (Mitchiner 2608) (Van Loon II p. 122-1) (Vanhoudt Med. II 1619-23). Anv.: •ALBERTVS•ET - ISABELLA•D•G•16 - 19. Escudo coronado con las armas de los Archiduques, rodeado por el collar del Toisón; entre el escudo y la corona, un querubín con las alas extendidas. Rev.: 16 - 19. ADVERSIS•IMMERSABILIS•VNDIS. Cetro sobre un escudo oval con la cabeza de medusa flotando sobre las aguas. Cobre. 5,07 g. Ø29 mm. **EBC-**. Est. 100
Ex Áureo 28/05/2002, nº 390.



- 365** 1619. ¿Dordrecht?. Tesorería desconocida. A Henricus van der Stock, quaestor generalis. (Dugniolle 3757) (Van Loon II p. 122-2) (Vanhoudt Med. II 1619-24). Anv.: •HENRICVS•VANDER•STOCK•QVAESTOR•GENERALIS. Dos manos abiertas sobre una fortaleza; debajo •S•P•Q•A•, dentro de una guirnalda de flores. Rev.: ✱•SVPERANDA•FERENDO•✱ - 1619. La personificación de la Fortuna, en pie sobre un globo alado, amenazada por dos Furias y dos monstruos, que representan a sus enemigos conspiradores; en lo alto, dos vientos soplando. Cobre. 5,86 g. Ø31 mm. **MBC+**. Est. 80
Ex Áureo 28/05/2002, nº 392.
- 366** 1619. Amberes. (Bruselas). Cámara de Cuentas. A Engelbert Teaye, primer receptor. (Dugniolle 3760) (Mitchiner 2610). Anv.: Escudo heráldico del magistrado Engelbert Teaye. Rev.: ✱ - 1619. CALCULI•VRBIS•BRUXELL•1619•. El arcángel San Miguel, patrón de Bruselas, ataca con espada al dragón. Cobre. 4,26 g. Ø29 mm. **MBC**. Est. 60
Ex Áureo 28/05/2002, nº 391.



- 367** 1620. Utrecht / ¿Dordrecht?. Tesorería desconocida. Deseos del triunfo de la Reforma. (Dugniolle 3764a) (Van Loon II p. 129) (Vanhoudt Med. II 1620-8). Anv.: ♁ - •LIBERATIO•FIDELIVM•PRO-PE•. Los fieles arrodillados imploran al Señor, representado por una nube en fulgor en lo alto; en exergo 1620. Rev.: Estrella en fulgor - •FVTVRA•IN•TER - RIS•DESOLATIO•. La hidra de siete cabezas sembrando la desolación; debajo, el escudo coronado con las armas de Utrecht. Cobre. 5,95 g. Ø31 mm. **MBC+**. Est. 80
Ex Jean Elsen & ses Fils 18/06/2005, nº 2561. **50.-**
- 368** 1620. Bruselas. Tesorería desconocida. Deseos de paz de los Archiduques por las campañas de Spinola. (Dugniolle 3766) (Mitchiner 2611) (Van Loon II p. 130) (Vanhoudt Med. II 1620-9). Anv.: ♁ - •ALBERTVS•ET•ISABELLA•D•G•. Bustos acodados de los archiduques Alberto e Isabel Clara Eugenia. Rev.: •MODERATIO•1620. Ancla debajo de un rayo. Cobre. 5 g. Ø29 mm. **EBC**. Est. 100 **65.-**
- 369** 1621. Bruselas. Tesorería desconocida. Justicia de los Archiduques. (Dugniolle 3778) (Mitchiner 2612-2613). Anv.: •ALBERTVS•ET• - •ISABELLA•D•G•. Escudo coronado con las armas de los Archiduques, rodeado por el collar del Toisón. Rev.: QVI•RECTE• - •FACIET• - ♁ - •16 - 21•. Corona y cetro. Cobre. 5,26 g. Ø28 mm. **MBC**. Est. 70 **40.-**



- 370** 1621. Amberes. Cámara de Cuentas de Brabante. La transición del poder. (Dugniolle 3782). Anv.: ♁ - PERAGIT TRANQVILLA POTESTAS•16Z1. Un hombre domando a un caballo; adornos en exergo. Rev.: •G•P•L•CHAM•DES - COMP•EN•BRA•. Escudo coronado con las armas de los Archiduques, rodeado por el collar del Toisón; entre el escudo y la corona, un querubín con las alas extendidas. Cobre. 5,35 g. Ø28 mm. **MBC**. Est. 70 **40.-**
Ex Jean Elsen & ses Fils 15/09/2007, nº 2276.
- 371** 1621. Amberes. Cámara de Cuentas de Brabante. La transición del poder. (Dugniolle 3782). Anv.: ♁ - PERAGIT TRANQVILLA POTESTAS•16Z1. Un hombre domando a un caballo; adornos en exergo. Rev.: G•P•L•CHAM•DES - COMP•EN•BRA•. Escudo coronado con las armas de los Archiduques, rodeado por el collar del Toisón; entre el escudo y la corona, un querubín con las alas extendidas. Cobre. 5,84 g. Ø27 mm. **MBC**. Est. 70 **40.-**
Ex Áureo 28/05/2002, nº 396.

FELIPE IV (1621-1665)



- 372** 1621. (Bruselas). Oficina Imperial de Finanzas. A André Van Wesenbeck, primer tesorero. (Dugniolle 3780). Anv.: •CAICVLI•VRBIS•BRUXELL•. Escudo de armas con yelmo empenachado de André Van Wesenbeck. Rev.: •IMPERAT• - •ET•SERVIT• / 16 - 2(1). Bolsa/monedero cerrada. Cobre. 4,57 g. Ø29 mm. **MBC-/MBC**. Est. 70 **40.-**
Ex Áureo 28/05/2002, nº 398.
- 373** 1622. Amberes. Tesorería desconocida. Isabel, gobernadora de los Países Bajos. (Dugniolle 3789) (Van Loon II p. 142) (Vanhoudt Med. II 1622-16). Anv.: •REGNANTE•PHILIPPO•QVARTO• 16 - ♁ - 22. Busto joven de Felipe IV con lechuguilla sobre gorjal, armadura, manto y el collar del Toisón. Rev.: ♁ - •TANDEM•VOLVBILE•FIXVM•. Lápida sepulcral con la inscripción QVIES bajo un globo que representa los Países Bajos. Atractivo. Cobre. 4,45 g. Ø30 mm. **EBC/MBC+**. Est. 100 **60.-**



- 374** 1622. Tesorería desconocida. Transición del poder y final de la Tregua. (Dugniolle 3796). Anv.: ALLI-CIT•VT•PERIMAT. Un leopardo escondiendo su cabeza en una parra; en exergo el escudo de armas de la ciudad de Güeldres, entre 16 - 22. Rev.: •PIETAS•TVTISSIMA•VIRTVS. Una cigüeña con una anguila en el pico, alimenta a otra en el nido. Cobre. 5,50 g. Ø29 mm. **MBC-**. Est. 70 **40.-**
- 375** 1623. Cámara de Cuentas de Brabante. La fama del rey. (Dugniolle 3800) (Mitchiner 2615). Anv.: ORBEM•CATH•REG•FAMA•IMPLET• / 16 - 23. La Fama alada con dos trompetas, sobre orbe. Rev.: •G•P•L•CHAM•DES• - •COMP•EN•BRA•. Escudo coronado con las armas reales, rodeado por el collar del Toisón. Cobre. 7,32 g. Ø28 mm. **MBC-**. Est. 70 **40.-**
- Ex Áureo 28/05/2002, nº 399.



- 376** 1623. Amberes. Tesorería desconocida. El equilibrio de poder. (Dugniolle 3803) (Mitchiner 2616). Anv.: •PHIL•III•D•G•RE•X•HISP•INDIAR•ZC•. Escudo coronado con las armas reales, rodeado por el collar del Toisón. Rev.: •REGNIS•IMPERAT•IPSI•16 - ♠ - 23. Mano, que de entre las nubes, sostiene una plumada sobre dos cetros en sotuer. Incisiones. Cobre. 5 g. Ø26 mm. **MBC**. Est. 75 **45.-**
- Ex Áureo 28/05/2002, nº 400.
- 377** 1623. Amberes. Tesorería desconocida. El equilibrio de poder. (Dugniolle 3803) (Mitchiner 2616). Anv.: •PHIL•III•D•G•RE•X•HISP•INDIAR•ZC•. Escudo coronado con las armas reales, rodeado por el collar del Toisón. Rev.: •REGNIS•IMPERAT•IPSI•16 - ♠ - 23. Mano, que de entre las nubes, sostiene una plumada sobre dos cetros en sotuer. Cobre. 4,92 g. Ø27 mm. **MBC**. Est. 75 **45.-**



- 378** 1624. Bruselas. Cámara de Cuentas de Brabante. Felipe IV, duque de Brabante. (Dugniolle 3808) (V.Q. 13798 var metal). Anv.: PHIL•III•REX•HISPAN•DVX•BRAB•ZC•1624•. Busto de Felipe IV con lechuguilla sobre gorjal, armadura, manto y el collar del Toisón. Rev.: ☉ - •CALCVLI•ORDINVM•BRABANTIAE•. Escudo de armas de Brabante sobre báculo y mitra, y estandarte con yelmo, en sotuer; a los lados, los escudos de armas de Lovaina, Bruselas, Amberes y Bois le Duc enlazados. Cobre. 5,30 g. Ø28 mm. **MBC**. Est. 75 **45.-**
- Ex Áureo 28/05/2002, nº 401.
- 379** 1624. Bruselas. Tesorería desconocida. Fuerza y fidelidad de Felipe IV. (Dugniolle 3810) (Mitchiner 2618). Anv.: ☉ - •PHIL•III•D•G•HISP•ET•INDIAR•REX•ZC•. Busto de Felipe IV con lechuguilla sobre gorjal, armadura, manto y el collar del Toisón. Rev.: •FORTITVDINE•ET•FIDELITATE• / 1624. Cetro y corona sostenidas por un león y un perro. Cobre. 4,72 g. Ø28 mm. **MBC-/BC+**. Est. 70 **40.-**
- 380** 1624. Bruselas. Tesorería desconocida. Justicia y piedad del rey. (Dugniolle 3811) (Mitchiner 2617). Anv.: ☉ - •PHIL•III•D•G•HISP•ET•INDIAR•REX•ZC•. Busto de Felipe IV con lechuguilla sobre gorjal, armadura, manto y el collar del Toisón. Rev.: •PRINCIPIIS•ARCES• / 1624. Balanza y altar encendido. Cobre. 4,68 g. Ø28 mm. **MBC+**. Est. 80 **50.-**



- 381** 1625. Bruselas. Tesorería desconocida. La toma de Breda por Spinola. (Dugniolle 3815) (V.Q. 13800) (Van Loon II p. 162) (Vanhoudt Med. II 1625-12). Anv.: •VICTORIA•PRVDENTIA•ET•FORTITVDINE•. León rampante con rama de laurel y serpiente, a izquierda; en exergo 1625. Rev.: ☉ - •BRED•A•PHIL•III•HISP•REG•CAPTA•. Vista de la ciudad fortificada de Breda. Bello. Raro. Plata. 6,84 g. Ø29 mm. **EBC+**. Est. 400 **250.-**
- Ex Jean Elsen & ses Fils 15/09/2007, nº 1977.



- 382** 1625. Bruselas. Cámara de Cuentas de Brabante. Felipe IV, duque de Brabante. (Dugniolle 3817) (V.Q. 13798). Anv.: PHIL•III•REX•HISPAN•DVX•BRAB•ZC•1625/4. Busto de Felipe IV con lechuguilla sobre gorjal, armadura, manto y el collar del Toisón. Rev.: •CALCVLI•ORDINVM•BRABANTIAE•. Escudo de armas de Brabante sobre báculo y mitra, y estandarte con yelmo, en sotuer; a los lados, los escudos de armas de Lovaina, Bruselas, Amberes y Bois le Duc enlazados. Rectificación de fecha. Cobre. 5,36 g. Ø28 mm. **MBC-**. Est. 75
Ex Colección Valentín de Céspedes.

45.-

- 383** 1625. Bruselas. Cámara de Cuentas de Brabante. Felipe IV, duque de Brabante. (Dugniolle 3817) (V.Q. 13798). Anv.: PHIL•III•REX•HISPAN•DVX•BRAB•ZC•1625/4. Busto de Felipe IV con lechuguilla sobre gorjal, armadura, manto y el collar del Toisón. Rev.: •CALCVLI•ORDINVM•BRABANTIAE•. Escudo de armas de Brabante sobre báculo y mitra, y estandarte con yelmo, en sotuer; a los lados, los escudos de armas de Lovaina, Bruselas, Amberes y Bois le Duc enlazados. Rectificación de fecha. Cobre. 5,47 g. Ø29 mm. **MBC**. Est. 80

50.-



- 384** 1625. Bruselas. Cámara de Cuentas de Brabante. Felipe IV, duque de Brabante. (Dugniolle 3817) (V.Q. 13798 var metal). Anv.: PHIL•III•REX•HISPAN•DVX•BRAB•ZC•1625/4. Busto de Felipe IV con lechuguilla sobre gorjal, armadura, manto y el collar del Toisón. Rev.: •CALCVLI•ORDINVM•BRABANTIAE•. Escudo de armas de Brabante sobre báculo y mitra, y estandarte con yelmo, en sotuer; a los lados, los escudos de armas de Lovaina, Bruselas, Amberes y Bois le Duc enlazados. Rectificación de fecha. Raro. Plata. 4,95 g. Ø28 mm. **MBC+**. Est. 400
Ex Jean Elsen & ses Fils 09/12/2006, n° 1746.

200.-



- 385** 1625. Amberes. Tesorería desconocida. Éxitos y esperanza de paz. (Dugniolle 3822). Anv.: PHIL•III•D•G•RE-X•HISP•INDIAR•ZC•. Escudo coronado con las armas reales, rodeado por el collar del Toisón. Rev.: SERVARE•MELIVS•QVAM•SPERARE•16 - ♠ - 25. Rama de olivo y cornucopia. Cobre. 5,02 g. Ø28 mm. **MBC**. Est. 70
- 386** 1625. Amberes. Tesorería desconocida. Éxitos y esperanza de paz. (Dugniolle 3822). Anv.: PHIL•III•D•G•RE-X•HISP•INDIAR•ZC•. Escudo coronado con las armas reales, rodeado por el collar del Toisón. Rev.: SERVARE•MELIVS•QVAM•SPERARE•16 - ♠ - 25. Rama de olivo y cornucopia. Cobre. 4,78 g. Ø28 mm. **MBC+**. Est. 75
Ex Áureo 28/05/2002, n° 404.

40.-

45.-



- 387** 1626. Bruselas. Tesorería desconocida. Ataque frustrado del príncipe Federico Enrique contra Hulst. (Dugniolle 3826) (V.Q. 13801 var metal) (Van Loon II p. 165) (Vanhoudt Med. II 1626-2). Anv.: •PHIL•III•D•G•HISP•ET•INDIAR•REX•ZC•. Busto de Felipe IV con lechuguilla sobre gorjal, armadura, manto y el collar del Toisón. Rev.: •OPTIMA•QVAEQ• - •AB•ALTO•1626. Sobre un banco de arena en el mar, palma y láurea frente a la fortaleza de Kieldrecht artillada y rodeada por varios buques de guerra, bajo un cielo en fulgor. Cobre. 4,74 g. Ø28 mm. **MBC+/MBC**. Est. 75

45.-



- 388** 1626. Utrecht. Tesorería desconocida. Derrota del ejército de Utrecht y éxito del Almirantazgo español en Dunkerke. (Dugniolle 3827) (Van Loon II p. 163) (Vanhoudt Med. II 1625-13). Anv.: - VSQ-VEQVO? HOSTES• - •IMMINENT•VNDIQVE. Bajo el nombre de Yahvé en fulgor, dos ejércitos enfrentados en una batalla campal; debajo, el escudo coronado de Utrecht. Rev.: CONFORTAMINI•DEO•CONFIDENTES 1626. Batalla naval. Cobre. 6,48 g. Ø32 mm. **MBC+**. Est. 100
Ex Áureo 22/09/2008, nº 2666.

- 389** 1626. Bruselas. Cámara de Cuentas de Brabante. Felipe IV, duque de Brabante. (Dugniolle 3828). Anv.: PHIL•III•REX•HISPAN•DVX•BRAB••1626.. Busto de Felipe IV con lechuguilla sobre gorjal, armadura, manto y el collar del Toisón. Rev.: - •CALCVLI•ORDINVM•BRABANTIAE•. Escudo de armas de Brabante sobre báculo y mitra, y estandarte con yelmo, en sotuer; a los lados, los escudos de armas de Lovaina, Bruselas, Amberes y Bois le Duc enlazados. Cobre. 5,94 g. Ø28 mm. **MBC+**. Est. 100
Ex Jean Elsen & ses Fils 15/09/2007, nº 2288.



- 390** 1627. Amberes. Tesorería desconocida. El equilibrio de poder. (Dugniolle 3836) (Mitchiner 2620-2621). Anv.: PHIL•III•D•G•RE-X•HISP•INDIAR••. Escudo coronado con las armas reales, rodeado por el collar del Toisón. Rev.: RECTVM•CONTINETVR•ADVERSIS•16 - - 27. Un brazo, de entre las nubes, sostiene una plomada entre vientos contrarios. Cobre. 5,48 g. Ø28 mm. **MBC+**. Est. 90
Ex Jean Elsen & ses Fils 18/06/2005, nº 2327.

- 391** 1627. Bruselas. Tesorería desconocida. A Antoine de Locquenghien, intendente del Canal. (Dugniolle 3839). Anv.: SIC•AVT•SIC / OPORTVNE. Escudo de armas con yelmo y cimera, apoyado en dos cornucopias; detrás, panoplia de armas. Rev.: •IBI•PES• - •VBI•SPES•16 - - 27. En la orilla del Canal, un hombre cavando frente a las murallas de Bruselas, con el pie derecho sobre un ancla; en cartela, la inscripción •A•DE•L•. Cobre. 5,35 g. Ø29 mm. **MBC/MBC-**. Est. 70

- 392** 1628. Bruselas. Tesorería desconocida. Llamamiento a la paz y reunificación de los Países Bajos. (Dugniolle 3842) (Mitchiner 2622) (Van Loon II p. 170) (Vanhoudt Med. II 1628-1). Anv.: - •PHIL•III•D•G•HISP•ET•INDIAR•REX••. Busto de Felipe IV con lechuguilla sobre gorjal, armadura, manto y el collar del Toisón. Rev.: •VNIONI•PIAE•VICTORIA•LAETA•1628. Haz de flechas sobre un altar decorado; encima, dos palmas en sotuer. Cobre. 4,79 g. Ø27 mm. **MBC**. Est. 75



- 393** 1628. Bruselas. Oficina Imperial de Finanzas. A Louis van den Winkele, primer tesorero. (Dugniolle 3845) (Mitchiner 2623). Anv.: GHEVET•BESTE•VANDEN•WINCKELE. Escudo de armas con yelmo empenachado y cimera. Rev.: •LEGHGELT•DER•STADT•VAN•BRVSSSEL•16 - - 28. El arcángel San Miguel, patrón de Bruselas, combatiendo con espada al dragón. Cobre fundido. 5,56 g. Ø29 mm. **MBC-/BC+**. Est. 50
Ex Áureo 28/05/2002, nº 409.

- 394** 1629. Bruselas. Tesorería desconocida. (Dugniolle 3846). Anv.: •PHIL•III•D•G•HISP• - •ET•INDIAR•REX••. Escudo coronado con las armas reales, rodeado por el collar del Toisón. Rev.: •PIA•SPES•OPTIMA•NVTRIX•16 - - 29. Ancla con espigas. Cobre. 3,56 g. Ø29 mm. **MBC**. Est. 70
Ex Áureo 28/05/2002, nº 410.



- 395** 1629. Utrecht. Tesorería desconocida. Victorias del príncipe Federico Enrique. (Dugniolle 3851) (Van Loon II p. 181-2) (Vanhoudt Med. II 1629-13). Anv.: FR•HEN•D•G•PR•AVR•CONGRATVLA-TIO•. Bajo la cabeza del príncipe de Orange con yelmo emplumado, la inscripción EX / AMER-SFORTIA, / VELVA / FVGA. &c, en cuatro líneas. Rev.: AETERNO•VICT - ORI•GLORIA•16 - ☙ - 29. Bajo una nube en fulgor, la inscripción HOSTIVM / VESALIA / EREPTA. / SILVA-DVCIS / VICTA., en cinco líneas; debajo, el escudo coronado con las armas de Utrecht. Punzonada en anverso. Cobre. 6,82 g. Ø32 mm. **MBC+**. Est. 80
- Ex Colección Valentín de Céspedes.

- 396** 1629. Utrecht. Tesorería desconocida. Victorias del príncipe Federico Enrique. (Dugniolle 3852) (Van Loon II p. 181-2 var) (Vanhoudt Med. II 1629-13 var). Anv.: FR•HEN•D•G•PR•AVR•CONGRATVLATIO•. Bajo la cabeza del príncipe de Orange con yelmo emplumado, la inscripción EX / AMERSFORTIA, / VELVA / FVGA. &c, en cuatro líneas. Rev.: •AETERNO•VIC - TORI•GLORIA•16 - ☙ - 29. Bajo una nube en fulgor, la inscripción HOSTIVM / VESALIA / EREPTA. / SILVA-DVCIS / VICTA., en cinco líneas; debajo, el escudo coronado con las armas de Utrecht. Cobre. 6,74 g. Ø33 mm. **MBC+**. Est. 80



- 397** 1630. Ambers. Tesorería desconocida. Miseria en los Países Bajos españoles. (Dugniolle 3853) (Van Loon II p. 186) (Vanhoudt Med. II 1630-1). Anv.: PHIL•III•D•G•RE-X•HISP•INDIAR•ZC•. Escudo coronado con las armas reales, rodeado por el collar del Toisón. Rev.: ☙ - •SPES•SVPEREST •SOLA•SPES•VLTIMVM•SOLAMEN•. Barco con las velas recogidas; en la parte superior 16 - ☙ - 30. Cobre. 5,12 g. Ø29 mm. **MBC**. Est. 75

- 398** 1630. Bruselas. Tesorería desconocida. Las fortunas variables de la guerra. (Dugniolle 3855) (Mitchiner 2624) (Van Loon II p. 187-1) (Vanhoudt Med. II 1630-2). Anv.: ☙ - •PHIL•III•D•G•HISP •ET•INDIAR•REX•ZC•. Busto de Felipe IV con lechuguilla sobre gorjal, armadura, manto y el collar del Toisón. Rev.: •AGITATA•RESVRGO•1630. Un barco en lo alto de una ola, desafía el temporal. Cobre. 5,91 g. Ø29 mm. **MBC**. Est. 75

- 399** 1630. Bruselas. Oficina Imperial de Finanzas. A Juan François de Fourneau, magistrado municipal y primer tesorero. (Dugniolle 3856) (Mitchiner 2624a) (Van Loon II p. 187-2) (Vanhoudt Med. II 1630-3). Anv.: •POST•NVB(I)LA•PHOEBVS•. Escudo de armas de Jean François de Fourneau, con yelmo emplumado y cimera. Rev.: •FATO•PRVDENT(IA)•MAIOR•16 - ☙ - 30. Estrella en fulgor encerrada en un uróboro. Cobre. 6,78 g. Ø30 mm. **MBC**. Est. 75

Ex Áureo 28/05/2002, nº 413.



- 400** 1631. Ambers. Tesorería desconocida. Batalla contra el almirante Pater en la Bahía de todos los Santos, Brasil. (Dugniolle 3870) (Mitchiner 2625) (Van Loon II p. 192-1) (Vanhoudt Med. II 1631-1). Anv.: PHILIP•III•HISP•INDIAR•Q - •REX•CATHOLICVS• / OOIO CXXXI. Busto de Felipe IV con golilla sobre gorjal, armadura y el collar del Toisón. Rev.: DVLCIA• - ☙ - •SIC•MERVIT•. Sansón abriendo las fauces del león. Cobre. 6,96 g. Ø30 mm. **MBC+/MBC**. Est. 100

- 401** 1631. Bruselas. Tesorería desconocida. Reparación del Canal. (Dugniolle 3872). Anv.: •TOLLIT•NE•DESIT• / 1631. Un hombre manejando una máquina de elevación. Rev.: ☙ - •TALENTI•DEPO-SITVM•. Escudo de armas sobre atributos militares, frente a una obra de ingeniería. Cobre. 4,93 g. Ø28 mm. **MBC-**. Est. 70

Ex Áureo 28/05/2002, nº 415.

- 402** 1632. Bruselas. Tesorería desconocida. La fe española en Cristo. (Dugniolle 3877) (Mitchiner 2626). Anv.: •PHIL•III•D•G•HISP• - •ET•INDIAR•REX•ZC•. Escudo coronado con las armas reales, rodeado por el collar del Toisón. Rev.: •IN•CRVCE•SPERO• / 16 - ☙ - 32. Escudo partido con las armas de Austria y Borgoña, rodeado por atributos militares; encima, una cruz sobre las nubes en fulgor y la leyenda IN•HOC•SIGNO•VINCES•. Bello. Escaso así. Cobre. 4,62 g. Ø28 mm. **EBC**. Est. 125

Ex Jean Elsen & ses Fils 18/06/2005, nº 2335.



- 403** 1634. Bruselas. Oficina Imperial de Finanzas. A Juan François de Fourneau, magistrado municipal y primer tesorero. Muerte de la archiduquesa Isabel. (Dugniolle 3885) (Van Loon II p. 213-2) (Vanhoudt Med. II 1634-1). Anv.: •OMNIA•PRAETEREVNT•1634. Escudo de armas de Jean François de Fourneau, con yelmo emplumado y cimera. Rev.: ☉ - •MORS•NOVA•VITA•P(Y)S•. El ave Fénix resurgiendo de las llamas, vuela hacia el sol. Múltiples punzonadas en ambas caras. Cobre. 5,76 g. Ø30 mm. **(MBC-)**. Est. 50 **30.-**
- 404** 1634. Bruselas. Tesorería desconocida. A Locquenghien, supervisor del Canal. Moncada controla la rebelión de la nobleza en los Países Bajos. (Dugniolle 3886) (Van Loon II p. 217) (Vanhoudt Med. II 1634-3). Anv.: •VIGILYS•FAVSTOQVE•LABORE•. Una grulla sobre un huso, con compás y vara de arquitectura; debajo el escudo de armas de Locquenghien. Rev.: ☉ - •FIDELIS •REVOLV-TIONVM•EXITVS•. Iniciales de los Archiduques anexadas y adornadas. Leyenda de reverso con cronograma. Cobre. 5,51 g. Ø29 mm. **MBC-**. Est. 70 **40.-**



- 405** 1634. Bruselas. Tesorería desconocida. Levantando el asedio de Breda. (Dugniolle 3887) (Mitchiner 2628) (V.Q. 13813) (Van Loon II p. 218) (Vanhoudt Med. II 1634-4). Anv.: •PHIL•III•D•G•HISP•ET•INDIAR•REX•ZC• / 1634. Busto de Felipe IV con golilla sobre gorjal, armadura, manto y el collar del Toisón. Rev.: ☉ - •FORTIVS•MVNITVR•ADORTVS•. León rampante con altar encendido y espada en sus garras. Cobre. 6,08 g. Ø29 mm. **MBC+**. Est. 75 **45.-**
Ex Jean Elsen & ses Fils 18/06/2005, n° 2337.
- 406** 1634. Bruselas. Tesorería desconocida. Levantando el asedio de Breda. (Dugniolle 3887) (Mitchiner 2628) (V.Q. 13813) (Van Loon II p. 218) (Vanhoudt Med. II 1634-4). Anv.: •PHIL•III•D•G•HISP•ET•INDIAR•REX•ZC• / 1634. Busto de Felipe IV con golilla sobre gorjal, armadura, manto y el collar del Toisón. Rev.: ☉ - •FORTIVS•MVNITVR•ADORTVS•. León rampante con altar encendido y espada en sus garras. Cobre. 5,98 g. Ø29 mm. **MBC+**. Est. 100 **60.-**



- 407** 1637. (Bruselas). Oficina Imperial de Finanzas. A George de Quesnoy, supervisor del Canal y tesorero de la ciudad. Francia y las Provincias Unidas. (Dugniolle 3915) (Van Loon II p. 231) (Vanhoudt Med. II 1636-9). Anv.: •CALCVLVS•AERARII•BRVXELL•1637•. Escudo de armas de George de Quesnoy, con yelmo emplumado y cimera. Rev.: •IGNORAT•TANTO•NOMINE•TVTA•METVM•. La personificación de los Países Bajos españoles torreada y sentada, sosteniendo un escudo coronado con la inicial F de Fernando de Austria, el cardenal Infante, amenazada por un soldado francés y otro holandés, con sendas armaduras, escudos y espadas; encima, un águila sujetando el escudo de Lovaina. Bello. Raro así. Cobre. 7,27 g. Ø29 mm. **EBC**. Est. 125 **75.-**
Ex Jean Elsen & ses Fils 18/06/2005, n° 2335.
- 408** 1637. Tournai. Tesorería desconocida. Escudos de las ciudades de Lille. (Dugniolle 3918) (Van Loon II p. 222 o 226 rev) (Vanhoudt Med. II 1635-2 var fecha o 1636-2 rev). Anv.: ⚧ - •PHIL•III•D•G•HISP•REX•DNS•PROV•INSVL•ZC•. Busto de Felipe IV con golilla sobre gorjal, armadura, manto y el collar del Toisón. Rev.: DA•PACEM•DOMINE•IN•DIEBVS•NOSTRIS•16 - ⚧ - 37. Escudo central con las armas de Lille rodeado por los escudos de Phalempin, Cysoing, Wavraing y Comines, en cruz. Hojita. Cobre. 5,08 g. Ø27 mm. **MBC+/EBC-**. Est. 90 **60.-**
Ex Jean Elsen & ses Fils 15/09/2007, n° 2308.
- 409** 1637. Bruselas. Oficina Imperial de Finanzas. (Dugniolle 3922) (V.Q. 13819). Anv.: •PHIL•III•D•G•HISP•ET•INDIAR•REX•ZC•16 - ☉ - 37. Busto de Felipe IV con golilla sobre gorjal, armadura, manto y el collar del Toisón. Rev.: •GECTZ•POVR•LE• - •BVREAV•DES•FINA•. Escudo coronado con las armas reales, rodeado por el collar del Toisón. Cobre. 5,86 g. Ø29 mm. **MBC+**. Est. 75 **45.-**
Ex Colección Valentín de Céspedes.



- 410 s/d (hacia 1637). Tesorería desconocida. Familia Marselaer. (Dugniolle 3925). Anv.: •RECTIS CORDE LAETITIA•. Escudo de armas de los Marselaer con yelmo emplumado y cimera, sostenido por dos perros; debajo, en cartela inscrita MARS.E.LARE.. Rev.: QVI AEQVORIS / AEQVE ORBIS DNS. Ángel con larga cruz, de pie en la orilla, arrojando un ancla a las olas, cornucopia a sus pies; en el horizonte, un velero acompañado por un flotante Mercurio con el caduceo alado. Defecto de cospel. Cobre. 5,77 g. Ø30 mm. **MBC-**. Est. 70
Ex Áureo 28/05/2002, nº 418.



- 411 1638. Bruselas. Tesorería desconocida. Las fortunas variables de la guerra. (Dugniolle 3929) (V.Q. 13820) (Mitchiner 2630) (Van Loon II p. 237-1) (Vanhoudt Med. II 1638-1). Anv.: •PHIL. IIII.D.G.HISP.ET.INDIAR.REX. ZC.. El rey Felipe IV con sombrero, armadura, cetro y el collar del Toisón, sobre un caballo en escorzo. Rev.: •AGITATA•RESVRGO•1638. Un barco y un navío menor con las velas rotas, sacudidos por un mar tempestuoso. Cobre. 5,62 g. Ø30 mm. **MBC**. Est. 75

- 412 1638. Bruselas. Oficina Imperial de Finanzas. (Dugniolle 3930) (Mitchiner 2631). Anv.: •PHIL. IIII.D.G.HISP.ET.INDIAR.REX. ZC.16 - 38.. El rey Felipe IV con armadura, cetro y el collar del Toisón, sobre un caballo en escorzo. Rev.: •GECTZ•POVR•LE• - •BVREAV•DES•FINA•. Escudo coronado con las armas reales, rodeado por el collar del Toisón. Cobre. 5,22 g. Ø30 mm. **MBC+**. Est. 90
Ex Áureo 28/05/2002, nº 421.



- 413 1639. Amberes. Tesorería desconocida. Deseos de paz. (Dugniolle 3939) (V.Q. 13821 var metal) (Mitchiner 2633) (Van Loon II p. 242) (Vanhoudt Med. II 1639-2). Anv.: •PHIL. IIII.D.G.HISP. ET.INDIAR.REX.. Busto de Felipe IV con golilla sobre gorjal, armadura, manto y el collar del Toisón. Rev.: •IN.MANV.BELLI.FINIS.1639. Dos brazos, que de entre las nubes, sostienen una corona de laurel y una espada. Defecto de metal. Cobre. 4,06 g. Ø29 mm. **MBC-**. Est. 70
Ex Áureo 28/05/2002, nº 422.

- 414 1639. Amberes. Tesorería desconocida. Deseos de paz. (Dugniolle 3939) (V.Q. 13821 var metal) (Mitchiner 2633) (Van Loon II p. 242) (Vanhoudt Med. II 1639-2). Anv.: •PHIL. IIII.D.G.HISP. ET.INDIAR.REX.. Busto de Felipe IV con golilla sobre gorjal, armadura, manto y el collar del Toisón. Rev.: •IN.MANV.BELLI.FINIS.1639. Dos brazos, que de entre las nubes, sostienen una corona de laurel y una espada. Cobre. 5,04 g. Ø28 mm. **MBC**. Est. 70
Ex Jean Elsen & ses Fils 15/09/2007, nº 2312.



- 415 1639. Amberes. Tesorería desconocida. Deseos de paz. (Dugniolle 3939) (V.Q. 13821) (Mitchiner 2633 var metal) (Van Loon II p. 242) (Vanhoudt Med. II 1639-2). Anv.: •PHIL. IIII.D.G.HISP. ET.INDIAR.REX.. Busto de Felipe IV con golilla sobre gorjal, armadura, manto y el collar del Toisón. Rev.: •IN.MANV.BELLI.FINIS.1639. Dos brazos, que de entre las nubes, sostienen una corona de laurel y una espada. Raro. Plata. 4,83 g. Ø29 mm. **MBC**. Est. 300

40.-

45.-

60.-

40.-



40.-

150.-





- 416** 1639. Tournai. Tesorería desconocida. Lille desea la paz. (Dugniolle 3945) (V.Q. 13816 rev) (Van Loon II p. 222 rev. var fecha) (Vanhoudt Med. II 1635-2 rev. var fecha). Anv.: ESTATS / DE / LILLE, en guirnalda. Rev.: DA•PACEM•(D)OMINE•IN•DIEBVS•NOSTR•16 -  - 39. Escudo central con las armas de Lille, rodeado por los escudos de Phalempin, Cysoing, Wavraing y Comines, en cruz. Cobre. 5,33 g. Ø28 mm. **MBC**. Est. 75
Ex Áureo 28/05/2002, nº 423.







- 417** 1640. Bruselas. Oficina Imperial de Finanzas. (Dugniolle 3950). Anv.:  - •PHIL•III•D•G•HISP•ET•INDIAR•REX•. Busto de Felipe IV con golilla sobre gorjal, armadura, manto y el collar del Toisón. Rev.: •GECTZ•POVR•LE•BVREAV•DES•FINA•1640. Cruz de Borgoña bajo eslabón, rodeada de centellas. Cobre. 6 g. Ø31 mm. **MBC+**. Est. 75
Ex Áureo 28/05/2002, nº 424.
- 418** s/d (hacia 1640). Brujas. Tesorería desconocida. Administración local. (Dugniolle 3954) (Mitchiner 2636). Anv.: + - •PHIL•III•D•G•HISP•ET•INDIAR•REX•. Busto de Felipe IV con golilla sobre gorjal, armadura, manto y el collar del Toisón. Rev.: Escudo de armas de la ciudad de Brujas, sostenido por un león y un oso. Marquitas. Cobre. 5,73 g. Ø32 mm. **MBC+**. Est. 80
- 419** 1641. Amberes. Oficina Imperial de Finanzas. (Dugniolle 3959). Anv.: •PHIL•III•D•G•HISP•ET•INDIAR•REX•16 -  - 41. Busto de Felipe IV con golilla sobre gorjal, armadura, manto y el collar del Toisón. Rev.: •GECTZ•POVR•LE• - •BVREAV•DES•FINA•. Escudo coronado con las armas reales, rodeado por el collar del Toisón. Cobre. 5,94 g. Ø29 mm. **MBC+/MBC**. Est. 70



- 420** 1641. Tournai. Tesorería desconocida. (Dugniolle falta). Anv.:  - •PHIL•III•D•G•HISP•ET•INDIAR•REX•. Busto de Felipe IV con golilla sobre gorjal, armadura, manto y el collar del Toisón. Rev.: •ARCHID•AVΘ•DVX•BVR•D•TO(R•). Escudo coronado con las armas reales; a los lados 16 - 41. Cospel irregular. Cobre. 3,62 g. Ø28 mm. **MBC**. Est. 75
- 421** 1642. Amberes. Oficina Imperial de Finanzas. (Dugniolle 3973). Anv.: •PHIL•III•D•G•HISP - ET•INDIAR•REX•. Escudo coronado con las armas reales, rodeado por el collar del Toisón. Rev.: •GECTZ•POVR•LE•BVREAV•DES•FINA•16 -  - 42. Cruz de Borgoña con llamas alrededor, debajo eslabón. Cobre. 5,34 g. Ø30 mm. **MBC**. Est. 70



- 422** 1643. Bruselas. Oficina Imperial de Finanzas. La captura de Thionville. (Dugniolle 3983) (Mitchiner 2637). Anv.: •PHIL•III•D•G•HISP•ET•INDIAR•REX•16 -  - 43. El Toisón suspendido en un nudo. Rev.: •GECTZ•POVR•LE• - •BVREAV•DES•FINA•. Escudo coronado con las armas reales, rodeado por el collar del Toisón. Cobre. 4,80 g. Ø29 mm. **MBC/MBC+**. Est. 100
Ex Jean Elsen & ses Fils 18/06/2005, nº 2348.
- 423** 1643. Bruselas. Tesorería desconocida. Prudencia y firmeza. (Dugniolle 3985). Anv.:  - •PHIL•III•D•G•HISP•ET•INDIAR•REX•. El rey Felipe IV con sombrero, armadura, cetro y el collar del Toisón, sobre un caballo en escorzo. Rev.: •GVBERNACVLIS•1643. El escudo de Minerva sobre un ancla, espada y arcabuz en sotuer. Restos de plateado en anverso. Cobre. 5,45 g. Ø30 mm. **MBC+**. Est. 90
Ex Jean Elsen & ses Fils 18/06/2005, nº 2349.



- 424** 1644. Amberes. Oficina Imperial de Finanzas. Confianza en Dios. (Dugniolle 3986) (Mitchiner 2638) (V.Q. 13830 var metal). Anv.: •GECTZ•POVR•LE - BVREAV•DES•FINA•. Escudo coronado con las armas reales, rodeado por el collar del Toisón. Rev.: •IN•MANV•DEI•CVNCTA•SVNT•POSITA •16 - ☞ - 44. Mano, que de entre las nubes, sostiene un globo crucífero. Cobre. 5,41 g. Ø30 mm. **MBC-**. Est. 70 **40.-**
- 425** 1644. Tesorería desconocida. A Charles Albert de Longueval, conde de Bucquoy. (Dugniolle 3990) (Van Loon II p. 268) (Vanhoudt Med. II 1644-2). Anv.: •EX•VTRAQVE•GLORIA•. Escudo ovalado y coronado partido con las armas de Buckoy y Croy, entre dos ramas de laurel. Rev.: •INSIGNIA•COMITATVS•HANNONIE•164(4). Bajo corona condal, escudo de armas adornado del condado de Hainaut. Raro. Cobre. 5,60 g. Ø29 mm. **MBC**. Est. 100 **60.-**
Ex Jean Elsen & ses Fils 09/12/2006, nº 1750.
- 426** 1645. Amberes. Oficina Imperial de Finanzas. (Dugniolle 3995) (Mitchiner 2639 y 2640) (V.Q. 13832 var metal). Anv.: •PHIL•III•D•G•HISP•ET•INDIAR•REX•ZC•16 - ☞ - 45. El rey Felipe IV con armadura, cetro y el collar del Toisón, sobre un caballo en escorzo. Rev.: •GECTZ•POVR•LE - BVREAV•DES•FINA•. Escudo coronado con las armas reales, rodeado por el collar del Toisón. Cobre. 5,70 g. Ø30 mm. **EBC-**. Est. 100 **60.-**



- 427** 1645. Middelburg. Cámara de Cuentas de Zelanda. Gobierno según sus leyes. (Dugniolle 3997 var) (Mitchiner 2586 y 2587). Anv.: (Escudo coronado de Zelanda) - •DISCITE•IVSTITIAM•MONITI•. Mesa con un libro escrito abierto y útiles de escritura. Rev.: ☞ - •SVVM•CVIQUE•TRIBVERE•M•DC•XLV•. Mano, que de entre las nubes, sostiene la balanza de la Justicia. Cobre. 7,80 g. Ø32 mm. **MBC+**. Est. 90 **60.-**
Ex Áureo 28/05/2002, nº 429.
- 428** 1646. Bruselas. Oficina Imperial de Finanzas. (Dugniolle 4002) (Mitchiner 2641-2642). Anv.: •PHIL•III•D•G•HISP• - •ET•INDIAR•REX•ZC•. Escudo coronado con las armas reales, rodeado por el collar del Toisón. Rev.: •GECTZ•POVR•LE•BVREAV•DES•FINA•16 - ☞ - 46. Cruz de Borgoña bajo eslabón, rodeada de centellas. Cobre. 5,98 g. Ø30 mm. **MBC-**. Est. 70 **40.-**



- 429** 1646. Middelburg. Cámara de Cuentas de Walcheren. (Dugniolle 4004) (Mitchiner 2588 y 2589). Anv.: ☞ - CALCULI•ORDINVM•WALALACHRIAE. Ballena a izquierda expirando agua. Rev.: •PROTECTOR•ET•HOSTIS•16 - ☞ - 46. Mapa de la isla de Walcheren. Cobre. 7,05 g. Ø32 mm. **MBC**. Est. 90 **60.-**
Ex Áureo 28/05/2002, nº 431.
- 430** 1647. Middelburg. Tesorería desconocida. Negociaciones de la Paz de Münster. (Dugniolle 4008) (Mitchiner 2594) (Van Loon II p. 293) (Vanhoudt Med. II 1647-7). Anv.: ☞ - NONTELIS•PRIMIS BELGÎ SEPTEMPLOCIS ARMIS. El león belga coronado y rampante, con un haz de flechas y la balanza de la Justicia; debajo 1647. Rev.: ☞ - SED CONSTANT LIBRA LIBERA REGNA PARI. Escudos de armas coronados y enlazados de las siete Provincias alrededor del sombrero de la Libertad. Golpecitos. Cobre. 6,26 g. Ø31 mm. **MBC+**. Est. 90 **60.-**



- 431** 1647. (Middelburg). Tesorería desconocida. Negociaciones de la Paz de Münster. (Dugniolle 4010) (Mitchiner 2591) (Van Loon II p. 295-2) (Vanhoudt Med. II 1647-10). Anv.: TIMIDE•AC•PRVDENTER•. Un barco de guerra con las velas desplegadas. Rev.: •LVCTOR•ET•EMERGO••16•47•. Escudo coronado y adornado con las armas de Zelanda. Bello. Raro. Plata. 7,66 g. Ø31 mm. **EBC**. Est. 300

150.-



- 432** 1647. (Middelburg). Tesorería desconocida. Negociaciones de la Paz de Münster. (Dugniolle 4011) (Mitchiner 2593 var) (Van Loon II p. 295-3) (Vanhoudt Med. II 1647-11). Anv.: TIMIDE•AC•PRVDENTER•. Un barco de guerra con las velas desplegadas. Rev.: Dentro de una guirnalda floral, el escudo coronado con las armas de Zelanda; alrededor •LVCTOR•ET•EMERGO• y a los lados de la corona 16 - 47. Bello. Raro. Plata. 6,83 g. Ø29 mm. **EBC**. Est. 300

150.-

Ex Jean Elsen & ses Fils 13/09/2008, n° 1734.



- 433** 1647. (Middelburg). Tesorería desconocida. Negociaciones de la Paz de Münster. (Dugniolle 4011a) (Mitchiner 2593) (Van Loon II p. 295-3 var) (Vanhoudt Med. II 1647-11 var). Anv.: TIMIDE•AC•PRVDENTER•. Un barco de guerra con las velas desplegadas. Rev.: Dentro de una guirnalda floral, el escudo coronado con las armas de Zelanda; alrededor •LVCTOR•ET•EMERGO• (en sentido contrario al reloj) y a los lados de la corona 16 - 47. Bello. Raro. Plata. 7 g. Ø30 mm. **EBC**. Est. 300

150.-

Ex Jean Elsen & ses Fils 15/09/2007, n° 1982.



- 434** 1647. Bruselas. Tesorería desconocida. Negociaciones de la Paz de Münster. (Dugniolle 4013) (Mitchiner 2646). Anv.: •PHIL•III•D•G•HISP• - •ET•INDIAR•REX•ZC•. Escudo coronado con las armas reales, rodeado por el collar del Toisón. Rev.: •HIS•QVOQUE•SVBIECTA• / 16 - 47. Un sol radiante, entre cuatro nubes, alumbró una ciudad portuaria. Cobre. 5,68 g. Ø31 mm. **MBC**. Est. 90

60.-

- 435** 1647. Bruselas. Cámara de Cuentas de Brabante. Felipe IV, duque de Brabante. (Dugniolle 4014) (Mitchiner 2646). Anv.: PHIL•III•REX•HISPAN•DVX•BRAB•ZC•1647•. Busto de Felipe IV con golilla sobre gorjal, armadura, manto y el collar del Toisón. Rev.: ☉ - •CALCVLI•ORDINVM•BRABANTIAE•. Escudo de armas de Brabante sobre báculo y mitra, y estandarte con yelmo, en sotuer; a los lados, los escudos de armas de Lovaina, Bruselas, Amberes y Bois le Duc enlazados. Diseño estándar para esta Cámara de Cuentas provincial (ver **lote 389**, mismo reverso). Cobre. 5,80 g. Ø29 mm. **MBC+**. Est. 100

60.-

Ex Áureo 28/05/2002, n° 432.



- 436** 1647. Oficina de Finanzas de Tournai. Escudo de la ciudad. (Dugniolle 4016). Anv.: Castillo en escudo, arriba •1647. Rev.: •POVR• / •MESSIEVRS• / •LES• / •DOYENS DE• / •TOURNAY• / •G•B•. Inscripción en seis líneas. Cobre. 3,75 g. Ø27 mm. **MBC-**. Est. 70
Ex Áureo 28/05/2002, nº 435.



- 437** 1648. Amberes. Tesorería desconocida. La Paz de Münster. (Dugniolle 4021) (Mitchiner 2662) (V.Q. 13837) (Van Loon II p. 297-4) (Vanhoudt Med. II 1647-15). Anv.: •PHIL•III•D•G•HISP• - •ET•INDIAR•REX•ZC•. Escudo coronado con las armas reales, rodeado por el collar del Toisón. Rev.: •SVB•HOC•CLYPEO• / 16 - ♠ - 48. Un pequeño ángel con el escudo de armas de Münster, sobrevuela entre las nubes la ciudad de Bruselas. Cobre. 6,09 g. Ø32 mm. **MBC+**. Est. 90
Ex Colección Valentín de Céspedes.

- 438** 1648. Amberes. Tesorería desconocida. La Paz de Münster. (Dugniolle 4021) (Mitchiner 2662) (V.Q. 13837) (Van Loon II p. 297-4) (Vanhoudt Med. II 1647-15). Anv.: •PHIL•III•D•G•HISP• - •ET•INDIAR•REX•ZC•. Escudo coronado con las armas reales, rodeado por el collar del Toisón. Rev.: •SVB•HOC•CLYPEO• / 16 - ♠ - 48. Un pequeño ángel con el escudo de armas de Münster, sobrevuela entre las nubes la ciudad de Bruselas. Cobre. 5,72 g. Ø31 mm. **EBC-**. Est. 100
Ex Áureo 28/05/2002, nº 436.



- 439** 1649. Amberes. Tesorería desconocida. La Paz de Münster. (Dugniolle 4027) (V.Q. 13842) (Van Loon II p. 324) (Vanhoudt Med. II 1649-8). Anv.: •PHIL•III•D•G•HISP• - •ET•INDIAR•REX•ZC•. Escudo coronado con las armas reales, rodeado por el collar del Toisón. Rev.: CONFICERE EST ANIMVS. El rey Felipe IV, con la puerta del templo de Jano medio abierta, dispuesto a encerrar a Marte; en exergo (1)6 - ♠ - 49. Cobre. 6,09 g. Ø31mm. **MBC**. Est. 70

- 440** 1649. Amberes. Tesorería desconocida. La Paz de Münster. (Dugniolle 4027) (V.Q. 13842) (Van Loon II p. 324) (Vanhoudt Med. II 1649-8). Anv.: •PHIL•III•D•G•HISP• - •ET•INDIAR•REX•ZC•. Escudo coronado con las armas reales, rodeado por el collar del Toisón. Rev.: CONFICERE EST ANIMVS. El rey Felipe IV, con la puerta del templo de Jano medio abierta, dispuesto a encerrar a Marte; en exergo 16 - ♠ - 49. Barniz. Cobre. 5,83 g. Ø32 mm. **MBC+**. Est. 90
Ex Áureo 19/12/2001, nº 582.



- 441** s/d (hacia 1649). Tournai. Tesorería desconocida. Matrimonio de Felipe IV y la archiduquesa María Ana. (Dugniolle 4029) (Van Loon II p. 327) (Vanhoudt Med. II 1649-11). Anv.: A - •PHIL•III•D•G•HISP•REX•DOM•PROV•INS•. Busto de los reyes afrontados, bajo dos manos que se estrechan. Rev.: (Adorno) - •IVNCTA•SALVS•NOSTRA• El escudo de armas de Lille, sobre un escudo ovalado, cuartelado y adornado con las armas de sus municipios. Cobre. 5,85 g. Ø30 mm. **MBC**. Est. 80

- 442** s/d (hacia 1649). Tournai. Tesorería desconocida. Matrimonio de Felipe IV y la archiduquesa María Ana. (Dugniolle 4029) (Van Loon II p. 327) (Vanhoudt Med. II 1649-11). Anv.: A - •PHIL•III•D•G•HISP•REX•DOM•PROV•INS•. Busto de los reyes afrontados, bajo dos manos que se estrechan. Rev.: (Adorno) - •IVNCTA•SALVS•NOSTRA• El escudo de armas de Lille, sobre un escudo ovalado, cuartelado y adornado con las armas de sus municipios. Cobre. 5,83 g. Ø30 mm. **MBC+**. Est. 90



- 443** 1649. Amberes. Oficina Imperial de Finanzas. A Hieronymus de Maeyer, tesorero de la ciudad. (Dugniolle 4032). Anv.: Dentro de una guirnalda floral, la Ciudadela de Amberes; arriba, dos manos abiertas, debajo •SPQA•. Rev.: ✎ - •HIERONIMVS DE MAEYER QVAESTOR GENERALIS•. BENE / FACERE / ET / LAETARI / 1649, inscripción en cinco líneas, dentro de láurea. Cobre. 6,11 g. Ø32 mm. **MBC**. Est. 70

Ex Áureo 28/05/2002, nº 438.

- 444** 1649. Bruselas. Oficina Imperial de Finanzas. A Leonard van der Noot, tesorero e intendente del Canal. (Dugniolle 4033). Anv.: THESAVRI•CVSTOS•FIDISSIMA•CONCHA•EST•1649•. Escudo de armas de Leonard van der Noot, con yelmo emplumado y soportado por dos grifos. Rev.: ✎ - NVPER•THESAVRI•CVSTOS•IAM•LITORA•SERVO. Un barco en el Canal alejándose de la ciudad; en la orilla, cinco mejillones. Cobre. 5,64 g. Ø30 mm. **MBC-**. Est. 70

Ex Áureo 28/05/2002, nº 439.



- 445** 1650. Bruselas. Tesorería desconocida. Matrimonio de Felipe IV con Mariana de Austria. (Dugniolle 4035) (Mitchiner 2663-1664) (V.Q. 13847) (Van Loon II p. 345-2) (Vanhoudt Med. II 1650-18). Anv.: ✎ - •PHIL•III•D•G•HISP•ET•INDIAR•REX•. Busto de Felipe IV con golilla sobre gorjal, armadura, manto y el collar del Toisón. Rev.: •CVM•SOLE•16 - 50•ET•ASTRIS•. El mundo austriaco coronado sobre dos ciudades, iluminadas por el sol y la luna. Cobre. 6,16 g. Ø31 mm. **BC**. Est. 50



- 446** s/d (a partir de 1650). Nuremberg. Matrimonio de Felipe IV con Mariana de Austria. (Dugniolle 4035 sim) (Forrer III p. 331) (Mitchiner 2663-1664 sim) (V.Q. 13848) (Van Loon II p. 345-2 sim) (Vanhoudt Med. II 1650-18 sim). Anv.: PHIL•III•D•G•HISP•ET•INDIARVM•REX•. Busto de Felipe IV con golilla sobre gorjal, armadura, manto y el collar del Toisón. Rev.: CVM•SOLE• - ET•ASTRIS•. El mundo austriaco coronado sobre dos ciudades, iluminadas por el sol y la luna; en exergo RECHE•PFEN• / •C•L•. Perforación y soldadura en reverso. Latón. 5,84 g. Ø28 mm. **MBC**. Est. 70

Ex Áureo 28/05/2002, nº 395.

Jetón de Conrad Lauffer (1637-1668) de la Escuela alemana de Nuremberg, que imita al acuñado en 1650 en Bruselas, con la misma iconografía y leyenda.

- 447** s/d (a partir de 1650). Nuremberg. Matrimonio de Felipe IV con Mariana de Austria. (Dugniolle 4035 sim) (Forrer III p. 331) (Mitchiner 2663-1664 sim) (V.Q. 13848) (Van Loon II p. 345-2 sim) (Vanhoudt Med. II 1650-18 sim). Anv.: PHIL•III•D•G•HISP•ET•INDIARVM•REX•. Busto de Felipe IV con golilla sobre gorjal, armadura, manto y el collar del Toisón. Rev.: CVM•SOLE• - ET•ASTRIS•. El mundo austriaco coronado sobre dos ciudades, iluminadas por el sol y la luna; en exergo RECHE•PFEN• / •C•L•. Latón. 6,65 g. Ø28 mm. **MBC**. Est. 70

Jetón de Conrad Lauffer (1637-1668) de la Escuela alemana de Nuremberg.

- 448** s/d (a partir de 1650). Nuremberg. Matrimonio de Felipe IV con Mariana de Austria. (Dugniolle 4035 sim) (Forrer III p. 331) (Mitchiner 2663-1664 sim) (V.Q. 13848) (Van Loon II p. 345-2 sim) (Vanhoudt Med. II 1650-18 sim). Anv.: PHIL•III•D•G•HISP•ET•INDIARVM•REX•. Busto de Felipe IV con golilla sobre gorjal, armadura, manto y el collar del Toisón. Rev.: CVM•SOLE• - ET•ASTRIS•. El mundo austriaco coronado sobre dos ciudades, iluminadas por el sol y la luna; en exergo RECHE•PFEN• / •C•L•. Bello. Raro así. Cobre. 5,90 g. Ø28 mm. **EBC**. Est. 150

Ex Áureo 19/12/2001, nº 580.

Jetón de Conrad Lauffer (1637-1668) de la Escuela alemana de Nuremberg.



- 449** 1650. Amberes. Tesorería desconocida. Matrimonio de Felipe IV con Mariana de Austria. (Dugniolle 4036) (Van Loon II p. 345-3) (Vanhoudt Med. II 1650-19). Anv.: •PHIL•III•ET•MARI•ANNA•HISP•MONAR•16 - ☞ - 50. Bustos acodados de Felipe IV y Mariana de Austria. Rev.: VERE NOVO. Un globo terráqueo entre dos cornucopias, iluminado por un sol naciente en el signo zodiacal de Géminis. Cobre. 6,02 g. Ø31 mm. **MBC+**. Est. 110

70.-



- 450** 1651. Bruselas. Tesorería desconocida. Las Provincias ofrecen intervenir por la paz. (Dugniolle 4040) (Mitchiner 2666 y 2667) (V.Q. 13851) (Van Loon II p. 354) (Vanhoudt Med. II 1651-4). Anv.: ☞ - •PHIL•III•D•G•HISP•ET•INDIAR•REX•ZC•. El rey Felipe IV con sombrero, armadura, cetro y el collar del Toisón, sobre un caballo en escorzo. Rev.: •PAX•QVAERI•TVR•ARMIS• / 16 - ☞ - 51. Dos manos encajadas con seis espigas y un caduceo alado. Cobre. 5,92 g. Ø33 mm. **MBC+**. Est. 90

60.-

Ex Áureo 07/02/2007, nº 447.

- 451** 1651. Bruselas. Tesorería desconocida. Las Provincias ofrecen intervenir por la paz. (Dugniolle 4040) (Mitchiner 2666 y 2667) (V.Q. 13851) (Van Loon II p. 354) (Vanhoudt Med. II 1651-4). Anv.: ☞ - •PHIL•III•D•G•HISP•ET•INDIAR•REX•ZC•. El rey Felipe IV con sombrero, armadura, cetro y el collar del Toisón, sobre un caballo en escorzo. Rev.: •PAX•QVAERI•TVR•ARMIS• / 16 - ☞ - 51. Dos manos encajadas con seis espigas y un caduceo alado. Bello. Raro así. Cobre. 5,88 g. Ø32 mm. **EBC**. Est. 110

70.-

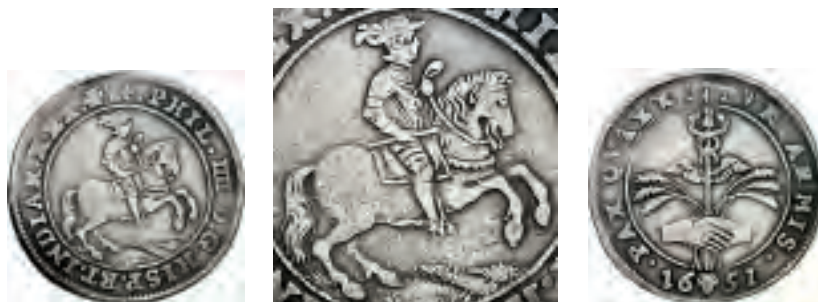

- 452** 1651. Bruselas. Tesorería desconocida. Las Provincias ofrecen intervenir por la paz. (Dugniolle 4040) (Mitchiner 2666 y 2667 var metal) (V.Q. 13851 var metal) (Van Loon II p. 354) (Vanhoudt Med. II 1651-4). Anv.: ☞ - •PHIL•III•D•G•HISP•ET•INDIAR•REX•ZC•. El rey Felipe IV con sombrero, armadura, cetro y el collar del Toisón, sobre un caballo en escorzo. Rev.: •PAX•QVAERI•TVR•ARMIS• / 16 - ☞ - 51. Dos manos encajadas con seis espigas y un caduceo alado. Raro. Plata. 6,06 g. Ø32 mm. **MBC**. Est. 250

125.-



- 453** 1652. Middelburg. Tesorería desconocida. Transacción ofrecida por las Provincias a Francia y España. (Dugniolle 4043). Anv.: Matrona drapeada y acorazada con yelmo de plumas, lanza invertida surmontada de píleo y escudo a sus pies, rodeada por los siete escudos de las Provincias; a los lados 16 - 52. Rev.: ☞ - UT•RUPES•IMMOTA (-)ARF• STANT•FOEDERE•IUNCTI. Rocas azotadas por vientos y olas. Atractivo. Raro. Plata. 6,73 g. Ø31 mm. **MBC+**. Est. 300

150.-



- 454** 1652. Amberes. Tesorería desconocida. España apoya al príncipe Condé contra el cardenal Mazarino. (Dugniolle 4044) (Mitchiner 2668-266) (V.Q. 13853 var metal) (Van Loon II p. 355) (Vanhoudt Med. II 1652-1). Anv.: PHIL•III•D•G•HISP•ET•INDIAR•REX / 16 - ♀ - 52. Busto de Felipe IV con golilla sobre gorjal, armadura, manto y el collar del Toisón. Rev.: •PARCERE•SVBIECTIS•. Águila explayada con caduceo y haz de rayos en las garras. Cobre. 5,86 g. Ø33 mm. **MBC+**. Est. 100

Ex Áureo 07/02/2007, nº 448.

- 455** 1652. Amberes. Tesorería desconocida. España apoya al príncipe Condé contra el cardenal Mazarino. (Dugniolle 4044) (Mitchiner 2668-266) (V.Q. 13853 var metal) (Van Loon II p. 355) (Vanhoudt Med. II 1652-1). Anv.: PHIL•III•D•G•HISP•ET•INDIAR•REX / 16 - ♀ - 52. Busto de Felipe IV con golilla sobre gorjal, armadura, manto y el collar del Toisón. Rev.: •PARCERE•SVBIECTIS•. Águila explayada con caduceo y haz de rayos en las garras. Cobre. 6,05 g. Ø32 mm. **MBC+**. Est. 100



- 456** 1652. Amberes. Tesorería desconocida. España apoya al príncipe Condé contra el cardenal Mazarino. (Dugniolle 4044) (Mitchiner 2668-2669 var metal) (V.Q. 13853) (Van Loon II p. 355) (Vanhoudt Med. II 1652-1). Anv.: PHIL•III•D•G•HISP•ET•INDIAR•REX / 16 - ♀ - 52. Busto de Felipe IV con golilla sobre gorjal, armadura, manto y el collar del Toisón. Rev.: •PARCERE•SVBIECTIS•. Águila explayada con caduceo y haz de rayos en las garras. Raro. Plata. 6,18 g. Ø32 mm. **MBC+/MBC**. Est. 250



- 457** 1652. Amberes. Tesorería desconocida. A Thomas de Pottere, síndico general. (Dugniolle 4049) (Mitchiner 2670-2671) (Van Loon II p.) (Vanhoudt Med. II 16). Anv.: Dentro de una guirnalda floral, la Ciudadela de Amberes; arriba, dos manos abiertas, debajo •SPQA•. Rev.: •THOMAS DE POTTERE QVESTOR GENERALIS•. VT VINCAS / CVM / IVDICARIS / 16 - ♀ - 52, inscripción en cuatro líneas entre adornos, dentro de láurea. Cobre. 5,91 g. Ø31 mm. **MBC**. Est. 70

Ex Áureo 28/05/2002, nº 445.

- 458** 1653. Amberes. Tesorería desconocida. La toma de Dunquerque y recuperación de Barcelona. (Dugniolle 4050) (Mitchiner 2673) (V.Q. 13854) (Van Loon II p. 357) (Vanhoudt Med. II 1652-3). Anv.: •PHIL•III•D•G•HISP•ET•INDIAR•REX•. Busto de Felipe IV con golilla sobre gorjal, armadura, manto y el collar del Toisón. Rev.: VTROQVE AB LITTORE. Victoria alada que sostiene dos coronas de laurel, sobre dos delfines; debajo 16 - ♀ - 53. Cobre. 5,93 g. Ø31 mm. **MBC+/MBC**. Est. 70

- 459** 1653. Bruselas. Oficina Imperial de Finanzas. A H. van der Haegen, primer tesorero. (Dugniolle 4052) (Mitchiner 2672). Anv.: CANDOREM NOTA NVLLA, NIGRVM NOTA SIGNAT HONORIS•. Escudo de armas de van der Haegen dividido en ocho partes, con yelmo emplumado y cimera. Rev.: INTEGRITAS PVRI VELLERIS IN PRETIO EST. 16 - ♀ - 53 / CAPI POTEST, CORRVMPI NON POTEST•. Manto de Armíño. Cobre. 5,83 g. Ø30 mm. **MBC+**. Est. 80

Ex Áureo 28/05/2002, nº 447.



- 460** 1654. Bruselas. Oficina Imperial de Finanzas. (Dugniolle 4060) (Mitchiner 2674). Anv.: ✚ - .PHIL.III. D.G.HISP.ET.INDIAR.REX. ZC. Busto de Felipe IV con golilla sobre gorjal, armadura, manto y el collar del Toisón. Rev.: .GETC.POVR.LE.BVREAV.DES.FINA. 16 - ☉ - 54. Cruz de Borgoña bajo eslabón, rodeada de centellas. Cobre. 6,05 g. Ø32 mm. **EBC-**. Est. 100 **60.-**
- 461** 1655. Bruselas. Tesorería desconocida. La defensa contra los franceses. (Dugniolle 4074) (Mitchiner 2676) (Van Loon II p. 396) (Vanhoudt Med. II 1655-10). Anv.: ✚ - PHIL III D G HISP ET INDIAR REX ZC. Busto de Felipe IV con golilla sobre gorjal, armadura, manto y el collar del Toisón. Rev.: PERSISTAM AD VTRVMQUE PARATVS 16 - ☉ - 55. Cetro sobre yunque entre rama de olivo y espada. Cobre. 6 g. Ø31 mm. **EBC-**. Est. 100 **60.-**



- 462** 1655. Bruselas. Tesorería desconocida. Patrimonio de Borgoña. (Dugniolle 4076) (Mitchiner 2675) (V.Q. 13856). Anv.: .PHIL.III.D.G.HISP.ET.INDIAR.REX. ZC. 16 - ✚ - 55. Busto de Felipe IV con golilla sobre gorjal, armadura, manto y el collar del Toisón. Rev.: ☉ - .PONDVS.ET. PONDVS.MENSURA.ET.MENSURA. Cruz de Borgoña bajo eslabón, rodeada de centellas. Cobre. 5,08 g. Ø32 mm. **MBC**. Est. 70 **40.-**
Ex Áureo 28/05/2002, nº 451.
- 463** 1655. Bruselas. Tesorería desconocida. Patrimonio de Borgoña. (Dugniolle 4076) (Mitchiner 2675) (V.Q. 13856). Anv.: .PHIL.III.D.G.HISP.ET.INDIAR.REX. ZC. 16 - ✚ - 55. Busto de Felipe IV con golilla sobre gorjal, armadura, manto y el collar del Toisón. Rev.: ☉ - .PONDVS.ET. PONDVS.MENSURA.ET.MENSURA. Cruz de Borgoña bajo eslabón, rodeada de centellas. Cobre. 5,82 g. Ø31 mm. **MBC+**. Est. 80 **50.-**



- 464** 1655. Amberes. Tesorería desconocida. A Juan Diericxsen, síndico general de Amberes. (Dugniolle 4077) (Mitchiner 2677). Anv.: Dentro de una guirnalda floral, la Ciudadela de Amberes; arriba, dos manos abiertas, debajo •SPQA•. Rev.: IOANNES DIERICXSEN QVAESTOR GENERALIS•. SIC VIVAS / VT NEMINEM / • / TIMEAS / 16 - ♣ - 55, inscripción en cuatro líneas. Cobre. 5,87 g. Ø31 mm. **MBC+**. Est. 80 **50.-**
- 465** 1655. Bruselas. Oficina Imperial de Finanzas. A H. van der Haegen, primer tesorero. (Dugniolle 4080) (Mitchiner 2678). Anv.: INTEGRITAS IPSIS SPECTATVR IN VMBRIS. Escudo de armas de H. van der Haegen dividido en ocho partes, con yelmo emplumado y cimera. Rev.: ✚/☉ - COMMVNES SVA SEQVE EFFVNDIT IN VSVS. Fachada del Ayuntamiento de Bruselas, detrás el Canal; debajo VTIL•PVBL•MDCLV. Cobre. 6,10 g. Ø31 mm. **MBC**. Est. 70 **40.-**
Ex Áureo 28/05/2002, nº 452.
- 466** 1656. Amberes. Tesorería desconocida. Deseos de paz con Francia. (Dugniolle 4087) (Mitchiner 2680) (Van Loon II p. 397) (Vanhoudt Med. II 1656-1). Anv.: •DA NOBIS PACEM DOMINE• / 16 - ♣ - 56. Busto de Felipe IV con golilla sobre gorjal, armadura, manto y el collar del Toisón. Rev.: •FIDELI MILITIA ET LEGATIONE•. Escudo coronado con las armas reales, rodeado por el collar del Toisón. Pequeña grieta. Cobre. 5,99 g. Ø32 mm. **MBC**. Est. 70 **40.-**



- 467** 1656. (Bruselas). Tesorería desconocida. En recuerdo del archiduque Leopoldo como gobernador. (Dugniolle 4094) (Van Loon II p. 399-3, mal descrita) (Vanhoudt Med. II 1656-6, mal descrita). Anv.: DEVS•NOSTER•REFVGIVM•ET•VIRTVS•. El arcángel San Miguel, patrón de Bruselas, con escudo y una gran cruz, pisoteando al diablo; a izquierda guirnalda con † / IHS. Rev.: FERRI•DECVS - E•LARE•MARS. Caduceo y fasces en sotuer sobre un cuerno de la Abundancia; a los lados rama de olivo y palma. Leyenda de reverso con cronograma. Cobre. 5,43 g. Ø32 mm. **EBC-**. Est. 120 **70.-**



- 468** 1656. Middelburg. Cámara de cuentas de Zelanda. Anhelos de paz. (Dugniolle 4097) (Mitchiner 2651-2652). Anv.: ⚖ - *SUUM•CUIQUE•TRIBUERE•M•DC•LVI*. La Justicia con los ojos vendados, espada y balanza. Rev.: *DISCITE•IUSTITIAM•MONITI*. Un libro abierto con la inscripción RE / KEN / CA / MER - VAN / ZEE / LAN / DT, y útiles de escritura y cálculo; encima, el escudo de armas de Zelanda coronado y adornado. Cobre. 6,53 g. Ø32 mm. **MBC/MBC+**. Est. 100 **60.-**
Ex Áureo 28/05/2002, nº 454.

- 469** 1656. Middelburg. Cámara de cuentas de Zelanda. Anhelos de paz. (Dugniolle 4097) (Mitchiner 2651-2652). Anv.: ⚖ - *SUUM•CUIQUE•TRIBUERE•M•DC•LVI*. La Justicia con los ojos vendados, espada y balanza. Rev.: *DISCITE•IUSTITIAM•MONITI*. Un libro abierto con la inscripción RE / KEN / CA / MER - VAN / ZEE / LAN / DT, y útiles de escritura y cálculo; encima, el escudo de armas de Zelanda coronado y adornado. Cobre. 5,69 g. Ø30 mm. **MBC+**. Est. 100 **60.-**



- 470** 1657. Amberes. Tesorería desconocida. Levantamiento del sitio de Valenciennes y toma de Condé. (Dugniolle 4109) (Mitchiner 2687-2689) (V.Q. 13859) (Van Loon II p. 403) (Vanhoudt Med. II 1656-11). Anv.: ✎ / •VALENCIANAM LIBERASTI CONDATVMQVE• / RECV - PERASTI•. Busto de Felipe IV con gorjal, armadura, manto y el collar del Toisón. Rev.: MIRACVLOSO DEO. Vista frontal de Valenciennes sobre el Canal; en exergo HOSTEM / FVGASTI / 1657, entre dos flores. Cobre. 4,84 g. Ø32 mm. **EBC-**. Est. 125 **75.-**

- 471** 1657. Amberes. Tesorería desconocida. Levantamiento del sitio de Valenciennes y toma de Condé. (Dugniolle 4109) (Mitchiner 2686) (V.Q. 13859 var metal) (Van Loon II p. 403) (Vanhoudt Med. II 1656-11). Anv.: ✎ / •VALENCIANAM LIBERASTI CONDATVMQVE• / RECV - PERASTI•. Busto de Felipe IV con gorjal, armadura, manto y el collar del Toisón. Rev.: MIRACVLOSO DEO. Vista frontal de Valenciennes sobre el Canal; en exergo HOSTEM / FVGASTI / 1657, entre dos flores. Leyenda de reverso con cronograma (1656). Raro. Plata. 4,82 g. Ø32 mm. **MBC**. Est. 200 **110.-**
Ex Áureo 20/04/2005, nº 357.



- 472** 1657. Bruselas. Oficina Imperial de Finanzas. A Van den Hecke, primer tesorero. (Dugniolle 4112) (Mitchiner 2685). Anv.: 16 - 57 •(V)TILITATI•PVBLICAE•. Escudo de armas cuartelado de Van den Hecke, con yelmo emplumado y cimera. Rev.: THESAURI / ET FONTIS / EADEM / CONSTANTIA / ☉. Inscripción en cuatro líneas dentro de una corona de roble. Cobre. 5,10 g. Ø29 mm. **BC+**. Est. 50 **30.-**
Ex Áureo 28/05/2002, nº 457.



- 473 1658. Bruselas. Tesorería desconocida. Lealtad a la Corona. (Dugniolle 4120) (Mitchiner 2690) (Van Loon II p. 416) (Vanhoudt Med. II 1658-2). Anv.: PHIL IIII D G HISP ET INDIAR REX ZC 16 - 58. Busto de Felipe IV con golilla sobre gorjal, armadura, manto y el collar del Toisón. Rev.: QVIS SICVT - REX NOSTER. Escudo coronado con las armas reales, rodeado por el collar del Toisón. Cobre. 5,92 g. Ø31 mm. **MBC**. Est. 75

45.-



- 474 1658. Dordrecht. Tesorería desconocida. Abstención inicial de intervención de las Provincias en los conflictos del Báltico. (Dugniolle 4123) (Van Loon II p. 428) (Vanhoudt Med. II 1658-17). Anv.: * - NON TELIS PRIMIS BELGIS SEPTEMPLEICIS ARMIS. León rampante coronado, con la balanza de la Justicia y el haz de flechas; debajo 1658. Rev.: * - SED CONSTANT LIBRA LIBERA REGNA PARI. Escudos de armas coronados y enlazados de las Siete Provincias, alrededor del sombrero de la Libertad. Cobre. 7,17 g. Ø33 mm. **MBC+**. Est. 90

60.-

Ex Áureo 28/05/2002, nº 458.



- 475 1659. Bruselas. Tesorería desconocida. Armisticio entre España y Francia. (Dugniolle 4134) (Van Loon II p. 437) (Vanhoudt Med. II 1659-7). Anv.: ✕ - PHIL IIII D G HISP ET INDIAR REX ZC. Busto de Felipe IV con golilla sobre gorjal, armadura, manto y el collar del Toisón. Rev.: 16 - 59 / PERRVMPET. Sol que sale de entre las nubes y alumbra la ciudad. Cobre. 6,10 g. Ø31 mm. **EBC-**. Est. 110

70.-



- 476 1660. Tesorería desconocida. Matrimonio y paz. (Dugniolle 4151) (Mitchiner 2696) (Van Loon II p. 446-1) (Vanhoudt Med. II 1660-11). Anv.: PAX NVPTIIS FOELIX. Torre de Tournai entre 16 - 60. Rev.: IN OLIVA MIRTVS. Dos manos encajadas con ramas de olivo y mirto. Cobre. 5,68 g. Ø31 mm. **MBC**. Est. 70

40.-

Ex Áureo 28/05/2002, nº 462.



- 477 1660. Amberes. Cámara de Cuentas de Brabante. Paz entre España y Francia. (Dugniolle 4159) (Mitchiner 2695) (V.Q. 13871) (Van Loon II p. 445-1) (Vanhoudt Med. II 1660-9). Anv.: ♣ - NVMMVS CALCV CAM RATIONIS BRAB A PACIS. Busto de Felipe IV con golilla sobre gorjal, armadura, manto y el collar del Toisón. Rev.: PACE RESVRGET IVSTITIA ET RATIO. 1660. Un angelote con las Tablas de la Ley y la balanza de la Justicia. Cobre. 8,29 g. Ø32 mm. **MBC**. Est. 70

40.-



- 478 1660. Amberes. Tesorería desconocida. Paz entre España y Francia. (Dugniolle 4160) (Mitchiner 2694) (V.Q. 13872) (Van Loon II p. 445-2) (Vanhoudt Med. II 1660-10). Anv.: PHIL IIII D G HISP ET INDIAR REX. Busto de Felipe IV con golilla sobre gorjal, armadura, manto y el collar del Toisón. Rev.: CEDANT CONCORDIBVS IGNIBVS ARMA 16 - ♣ - 60. Himeneo alado en pie, con corona de mirto, rama de olivo y antorcha encendida, sobre trofeos y atributos militares. Cobre. 5,86 g. Ø31 mm. **MBC-**. Est. 50

30.-



- 479 1660. Tesorería desconocida. A la familia Cocquiel. (Dugniolle 4161) (Van Loon II p. 446-2) (Vanhoudt Med. II 1660-12). Anv.: Escudo de armas de la familia Cocquiel, con yelmo emplumado y cimera. Rev.: ANº 1660 / MARS VICTVS / FVIT / CVPIDINIS / ARCV. Inscricción en cinco líneas dentro de una corona de mirto. Cobre. 5,84 g. Ø29 mm. **MBC**. Est. 70

40.-



- 480 s/d (hacia 1660). Lille. Tesorería desconocida. Lealtad al rey español. (Dugniolle 4031 y 4170) (Mitchiner 2697-2698). Anv.: ✦ - •SERVANDO•REGI•FIDEM•. Busto de Felipe IV con golilla sobre gorjal, armadura, manto y el collar del Toisón. Rev.: Adorno - LEONEM•••CONCVLCAVIT. Gran Flor de lis sobre el león de Flandes; a los lados LIL - LA / I - N, debajo FLANDRIA. Cobre. 5,07 g. Ø30 mm. **MBC**. Est. 70

40.-

Ex Jean Elsen & ses Fils 18/06/2005, n° 2385.

- 481 s/d (hacia 1660). Lille. Tesorería desconocida. Lealtad al rey español. (Dugniolle 4031 y 4170) (Mitchiner 2697-2698). Anv.: ✦ - •SERVANDO•REGI•FIDEM•. Busto de Felipe IV con golilla sobre gorjal, armadura, manto y el collar del Toisón. Rev.: Adorno - LEONEM•••CONCVLCAVIT. Gran Flor de lis sobre el león de Flandes; a los lados LIL - LA / I - N, debajo FLANDRIA. Cobre. 5,34 g. Ø30 mm. **MBC+**. Est. 90

60.-

Ex Áureo 28/05/2002, n° 394.



- 482 1661. Amberes. Tesorería desconocida. La paz segura, origen de la prosperidad. (Dugniolle 4174a) (Mitchiner 2700-2703) (Van Loon II p. 476) (Vanhoudt Med. II 1661-12). Anv.: •PHIL•III•D•G•HISP•ET•INDIAR•REX• / 16 - ✎ - 61. Busto de Felipe IV con golilla sobre gorjal, armadura, manto y el collar del Toisón. Rev.: ✠ - •TVTAE PAX VBERTATIS ORIGO•. Aguilucho que flota en un mar tranquilo, iluminado por el sol. Rayas en anverso. Cobre. 6,52 g. Ø32 mm. **MBC**. Est. 70

40.-

- 483 s/d (a partir de 1661). Nuremberg. La paz segura, origen de la prosperidad. (Dugniolle 4174a sim) (Forrer III p. 331) (Mitchiner 2700-2703 sim) (Van Loon II p. 476 sim) (Vanhoudt Med. II 1661-12 sim). Anv.: PHIL•III•D•G•HISP•ET•INDIAR•REX•. Busto de Felipe IV con golilla sobre gorjal, armadura, manto y el collar del Toisón. Rev.: TVTAE PAX VBERTATIS ORIGO•. Aguilucho que flota en un mar tranquilo, iluminado por el sol; en exergo RECHEN PFEN• / COR•LAVF•. Cobre. 5,62 g. Ø29 mm. **MBC**. Est. 80

50.-

Ex Jean Elsen & ses Fils 18/06/2005, n° 2386.

Jetón de Conrad Lauffer (1637-1668) de la Escuela alemana de Nuremberg.



- 484 1661. Bruselas. Oficina Imperial de Finanzas. A Antoine-Ferdinand de Brouckhoven, primer tesorero. (Dugniolle 4181) (Mitchiner 2704). Anv.: Escudo de armas de A. F. de Brouckhoven, con yelmo emplumado y cimera. Rev.: •SOLA•FIDVICA•IN•DEO•16 - ✎ - 61. La Esperanza drapeada en pie, con ancla y corazón. Cobre. 5,49 g. Ø29 mm. **MBC**. Est. 70

40.-

Ex Áureo 28/05/2002, n° 464.



- 485 1662. Utrecht. Tesorería desconocida. Unidad de la República Libre Holandesa. (Dugniolle 4185) (Mitchiner 2654) (Van Loon II p. 477-2) (Vanhoudt Med. II 1662-2). Anv.: ✎ - NON TELIS PRIMIS BELGI SEPTEMPPLICIS ARMIS. León rampante coronado, con la balanza de la Justicia y el haz de flechas; debajo 1662. Rev.: ✦ - SED CONSTANT LIBRA LIBERA REGNA PARI•. Escudos de armas coronados y enlazados de las Siete Provincias, alrededor del sombrero de la Libertad. Bello. Raro. Plata. 8,86 g. Ø35 mm. **EBC**. Est. 300

150.-

Ex Jean Elsen & ses Fils 15/09/2007, n° 1984.



- 486 1662. Bruselas. Oficina Imperial de Finanzas. (Dugniolle 4187). Anv.: ★ - •PHIL•III•D•G•HISP•ET•INDIAR•REX•ZC•. Busto de Felipe IV con golilla sobre gorjal, armadura, manto y el collar del Toisón. Rev.: •GECT•POVR•LE•BVREAV•DES•FINA•16 - ♀ - 62. Cruz de Borgoña bajo eslabón, rodeada de centellas. Cobre. 5,86 g. Ø31 mm. **MBC-**. Est. 70 40.-

- 487 1662. Bruselas. Oficina Imperial de Finanzas. (Dugniolle 4187). Anv.: ★ - •PHIL•III•D•G•HISP•ET•INDIAR•REX•ZC•. Busto de Felipe IV con golilla sobre gorjal, armadura, manto y el collar del Toisón. Rev.: •GECT•POVR•LE•BVREAV•DES•FINA•16 - ♀ - 62. Cruz de Borgoña bajo eslabón, rodeada de centellas. Bello. Raro así. Cobre. 5,78 g. Ø31 mm. **EBC**. Est. 125 75.-
Ex Áureo 28/05/2002, nº 466.



- 488 1662. Amberes. Tesorería desconocida. A Marcelo Librechts, síndico general. (Dugniolle 4188) (Mitchiner 2706). Anv.: Escudo de Amberes, con un águila imperial bicéfala en la parte superior y la Ciudadela de Amberes con dos manos sobre ella en la base; a los lados S•P - Q•A, todo rodeado por una guirnalda floral. Rev.: ★MARCELLVS LIBRECHTS QVAESTOR GENERALIS. LIBERTAS / SVB REGE PIO / GRATISIMA / 16 - ♀ - 62. Inscripción en cuatro líneas. Cobre. 5,91 g. Ø31 mm. **MBC**. Est. 70 40.-

- 489 1662. Bruselas. Oficina Imperial de Finanzas. A van der Haegen, primer tesorero. (Dugniolle 4189). Anv.: •VMBRA•VEL•IPSA•NOTAS•INTEGRITAT(I)S•SHABET. Escudo de armas de H. van der Haegen dividido en ocho partes, con yelmo emplumado y cimera. Rev.: •SEPS•AMANIBVS•MACVLISQVE•TVETVR•16 - ♀ - 62. Árbol en un tiesto rodeado de un seto. Cobre. 6 g. Ø30 mm. **MBC+**. Est. 90 60.-
Ex Áureo 28/05/2002, nº 467.

- 490 1663. Bruselas. Oficina Imperial de Finanzas. (Dugniolle 4192). Anv.: •PHIL•III•D•G•HISP•ET•INDIAR•REX•16 - ♀ - 63. Busto de Felipe IV con golilla sobre gorjal, armadura, manto y el collar del Toisón. Rev.: •GECT•POVR•LE• - •BVREAV•DES•FINA•. Escudo coronado con las armas reales, rodeado por el collar del Toisón. Cobre. 6,10 g. Ø32 mm. **MBC+**. Est. 80 50.-



- 491 1663. (Bruselas). Oficina Imperial de Finanzas. A Charles James Taye de los barones de Wemmele, tesorero de la ciudad. (Dugniolle 4194) (Van Loon II p. 494) (Vanhoudt Med. II 1663-4). Anv.: BRVXELLENSIS - CALCVLVS•AERARY. Escudo de armas de Charles James Taye con yelmo y cimera, soportado por dos perros portando estandarte. Rev.: •PRO• •A• •NAT• •DNI• 1663. REGNI / PHIL•III• / HISP•REGIS / BRAB•DVCIS / QVADRAGES / TERTIO. Inscripción en seis líneas. Cobre. 6,06 g. Ø29 mm. **MBC**. Est. 70 40.-

- 492 1663. Bruselas. Oficina Imperial de Finanzas. A H. van der Haegen, primer tesorero. (Dugniolle 4197) (Mitchiner 2707). Anv.: Escudo de armas de H. van der Haegen dividido en ocho partes, con yelmo emplumado y cimera. Rev.: •HIS•TVTA•SVB•ALIS•16 - ♀ - 63. Grifo heráldico custodiando un cofre. Cobre. 7,15 g. Ø32 mm. **MBC+**. Est. 80 50.-
Ex Áureo 28/05/2002, nº 469.



- 493** 1664. Bruselas. Tesorería desconocida. España y Austria aliadas. (Dugniolle 4204) (Mitchiner 2708) (Van Loon II p. 495) (Vanhoudt Med. II 1664-1). Anv.: •PHIL•III•D•G•HISP•ET INDIAR•REX•16 - ♀ - 64. Busto de Felipe IV con golilla sobre gorjal, armadura, manto y el collar del Toisón. Rev.: STABVNT. Las columnas de Hércules enlazadas y surmontadas de grifo y águila, sobre un mar agitado y soplado por los cuatro vientos. Cobre. 6 g. Ø32 mm. **MBC+**. Est. 100 **60.-**
- 494** 1664. Amberes. Tesorería desconocida. España y Austria aliadas. Conmemoración de la futura boda de la infanta Margarita con Leopoldo II. (Dugniolle 4205) (Van Loon II p. 496) (Vanhoudt Med. II 1664-2). Anv.: POTENS IN TERRA SEMEN EIVS / •16 - ♀ - 64. Busto de Felipe IV con golilla sobre gorjal, armadura, manto y el collar del Toisón. Rev.: IMPERAT•REGIT•PACIFICAT. Los tres hijos de Felipe IV: María Teresa futura reina de Francia, Carlos heredero de la Monarquía hispánica y Margarita futura Emperatriz de Austria, con sus escudos respectivos. Cobre. 6,95 g. Ø33 mm. **EBC**. Est. 125 **75.-**



- 495** 1664. (Bruselas). Oficina Imperial de Finanzas. Charles James Taye de los barones de Wemmele, primer tesorero de la ciudad, a Francisco de Moura, Gobernador General de los Países Bajos. (Dugniolle 4206) (Mitchiner 2709) (Van Loon II p. 497) (Vanhoudt Med. II 1664-4). Anv.: •CAR•IAC•TAYE•EX•BAR•DE•WEMELE•AERARY•BRVXELL•PRAEF•16 - A° - 64. Armas del tesorero Charles James Taye, y San Miguel combatiendo al diablo. Rev.: •M°, / EXCELL •DNO / FRANC•DE•MOVRA / MARCH•DE•CASTEL•RODRIGO / SVB•PHIL•III•HISP•REGE / BELGIVM / PIE•FORTITER•ET•FIDE / GVBERNANTE. Manchitas. Cobre plateado. 5,82 g. Ø32 mm. **MBC**. Est. 70 **40.-**
- 496** 1665. Amberes. Oficina de Finanzas. A Peeter Schrynmaeckers, recaudador general. (Dugniolle 4210). Anv.: Dentro de una guirnalda floral, la Ciudadela de Amberes; arriba, dos manos abiertas, debajo S•P•Q•A. Rev.: ✱PEETER•SCRYNMAECKERS•RENTM•GNAL. Un compás abierto, alrededor •PAST SONDER BEDROCH• / ♀ / 1665. Cobre. 6,22 g. Ø31 mm. **MBC**. Est. 70 **40.-**
Ex Áureo 28/05/2002, nº 473.
- 497** 1665. (Bruselas). Oficina Imperial de Finanzas. A Jean-Balthazar de Visscher, primer tesorero. (Dugniolle 4214) (Mitchiner 2711). Anv.: PROSPERITATE•ET•BENIGNATE. Escudo de armas de J. B. Visscher, con yelmo emplumado y cimera. Rev.: SINE FVCO. Espejo sujeto de un lazo; a los lados 16 - 65. Cobre. 6,15 g. Ø30 mm. **MBC**. Est. 70 **40.-**
Ex Áureo 28/05/2002, nº 475.



- 498** 1665. Amberes. Oficina Imperial de Finanzas. (Dugniolle 4215) (V.Q. 13889). Anv.: •PHIL•III•D•G•HISP•ET•INDIAR•REX•16 - ♀ - 65. Busto de Felipe IV con golilla sobre gorjal, armadura, manto y el collar del Toisón. Rev.: •GECTZ•POVR•LE•BVREAV•DES•FINAN•. Escudo coronado con las armas reales, rodeado por el collar del Toisón. Cobre. 6,42 g. Ø32 mm. **MBC+**. Est. 80 **50.-**
Ex Áureo 28/05/2002, nº 474.
- 499** 1665. Amberes. Oficina Imperial de Finanzas. (Dugniolle 4215) (V.Q. 13889). Anv.: •PHIL•III•D•G•HISP•ET•INDIAR•REX•16 - ♀ - 65. Busto de Felipe IV con golilla sobre gorjal, armadura, manto y el collar del Toisón. Rev.: •GECTZ•POVR•LE•BVREAV•DES•FINAN•. Escudo coronado con las armas reales, rodeado por el collar del Toisón. Bello. Raro así. Cobre. 6,98 g. Ø33 mm. **EBC+**. Est. 125 **75.-**

CARLOS II (1665-1700)

Medallas de Proclamación



- 500** 1666. Amberes. (Dugniolle 4219) (Ha. 5, de Bruselas) (Mitchiner 2713 y 2714) (Van Loon II p. 514-1) (Vanhoudt Med. II 1666-1). Anv.: ♣ / •CAROL•II•D•G•HISP•ET•INDI•REX•ZC•. Busto infantil de Carlos II con traje ducal y el collar del Toisón. Rev.: RENASCITVR•1666, entre dos ramas de laurel. El ave Fénix que renace de sus cenizas y vuela hacia el sol. Leves marquitas. Bella. Parte de brillo original. Rara y más así. Plata. 5,33 g. Ø31 mm. **EBC**. Est. 350
Ex Jean Elsen & ses Fils 15/09/2007, nº 1985.



- 501** 1666. Amberes. (Dugniolle 4220 var) (Ha. 6, de Bruselas) (Mitchiner 2715 var metal) (Van Loon II p. 514-2) (Vanhoudt Med. II 1666-2). Anv.: ♣ / •CAROL•II•D•G•HISP•ET•INDIAR•REX•ZC•. Busto infantil de Carlos II con traje ducal y el collar del Toisón. Rev.: RENASCITVR •1666, entre dos ramas de laurel. El ave Fénix que renace de sus cenizas y vuela hacia el sol. Rara. Plata. 3,47 g. Ø27 mm. **MBC/MBC-**. Est. 200
Ex Áureo 28/05/2002, nº 476.
- 502** 1666. Amberes. (Dugniolle 4221) (Ha. 7 var, de Bruselas) (Van Loon II p. 514-3 var) (Vanhoudt Med. II 1666-3 var). Anv.: ♣ / •CAROL•II•D•G•HISP•ET•INDI•REX•ZC•. Busto infantil de Carlos II con traje ducal y el collar del Toisón. Rev.: RENASCITVR•1666, entre dos ramas de laurel. El ave Fénix que renace de sus cenizas y vuela hacia el sol. Variante por "INDI" en vez de "INDIAR" en la leyenda de anverso. Rara. Plata. 1,73 g. Ø23 mm. **MBC+**. Est. 225



- 503** 1666. Amberes. (Dugniolle 4222) (Ha. 8) (Van Loon II p. 515-1) (Vanhoudt Med. II 1666-4). Anv.: ♣ / CAROL•II•D•G•HIS•ET•INDI•REX•CO•FLA•ZC•. Busto infantil de Carlos II con traje ducal y el collar del Toisón. Rev.: RENASCITVR 1666, entre dos ramas de laurel. El ave Fénix que renace de sus cenizas y vuela hacia el sol. Rara. Plata. 5,39 g. Ø31 mm. **EBC-**. Est. 300

Jetones de Proclamación



- 504** 1666. Amberes. Entronización de Carlos II. (Dugniolle 4231) (Ha. 12 var metal, como incierta) (Mitchiner 2716) (Van Loon II p. 511-2) (Vanhoudt Med. II 1665-12). Anv.: CAROL•II•D•G•HI - SP•ET•INDI•REX. Escudo coronado con las armas reales, rodeado por el collar del Toisón. Rev.: •REDIT•IDEM• / 16 - ♣ - 66. Columnas de Hércules coronadas y encintadas con la leyenda PL(VS) - OLT(RA), sobre el mar; detrás, el sol nascente. Cobre. 6,12 g. Ø32 mm. **MBC+**. Est. 100 **60.-**
- 505** 1666. (Bruselas). Oficina Imperial de Finanzas. A Jean-Balthazar Visscher, primer tesorero, en la Proclamación de Carlos II. (Dugniolle 4233) (Ha. 13 var metal, como incierta) (Mitchiner 2717) (Van Loon II p. 511-3) (Vanhoudt Med. II 1665-13). Anv.: Escudo de armas de Jean-Balthazar Visscher, con yelmo emplumado y cimera. Rev.: ORITVR / •ET•RENOVAT•. Un sol radiante coronado brilla sobre un palacio con un jardín ornamental; encima 1666. Cobre. 6 g. Ø32 mm. **MBC**. Est. 75 **45.-**

Jetones



- 506** 1667. Bruselas. Tesorería desconocida. (Dugniolle 4237) (V.Q. 13890) (Van Loon III p. 4) (Vanhoudt Med. III 1667-13). Anv.: •CAROL•II•D•G•HISP•ET•INDIAR•REX•16 - ♣ - 67. Busto infantil de Carlos II con golilla sobre gorjal, armadura, manto y el collar del Toisón. Rev.: ✠•PROPVGNA CVLVM•PATRIAE•DAT•NOBIS•. Vista de la fortaleza de Charleroi. Cobre. 5,90 g. Ø31 mm. **MBC**. Est. 75 **45.-**



- 507** 1667. (Bruselas). Oficina Imperial de Finanzas. A Peter Justus van Armstorff, primer tesorero. (Dugniolle 4243). Anv.: Escudo de armas de Peter Justus van Armstorff, con yelmo emplumado y cimera, soportado por dos figuras masculinas con maza y estandarte. Rev.: DIVVS•MICHAEL•PATRONVS•. El arcángel San Miguel armado con espada y escudo, pisoteando al diablo. Leyenda de reverso con cronograma. Cobre. 6,26 g. Ø29 mm. **MBC+**. Est. 100 **60.-**
Ex Áureo 28/05/2002, nº 479.
- 508** 1668. (Bruselas). Oficina Imperial de Finanzas. A Peter Justus van Armstorff, primer tesorero. (Dugniolle 4258) (Mitchiner 2721) (Van Loon III p. 24) (Vanhoudt Med. III 1668-16). Anv.: Escudo de armas de Peter Justus van Armstorff, con yelmo emplumado y cimera, soportado por dos figuras masculinas con maza y estandarte. Rev.: DIVVS•MICHAEL•IN•PESTE•PATRONVS•. El arcángel San Miguel armado con espada y escudo, pisoteando al diablo. Leyenda de reverso con cronograma. Cobre. 5,48 g. Ø31 mm. **MBC**. Est. 70 **40.-**
Ex Áureo 28/05/2002, nº 483.



- 509** 1668. Amberes. Oficina Imperial de Finanzas. (Dugniolle 4259) (Mitchiner 2718). Anv.: •CAROL•II•D•G•HISP•ET•INDIA•REX•. Busto infantil de Carlos II coronado, con traje ducal y el collar del Toisón; debajo 16 - ♣ - 68. Rev.: •GECTZ•POVR•LE - BVREAV•DES•FINA•. Escudo coronado con las armas reales, rodeado por el collar del Toisón. Grieta. Cobre. 5,89 g. Ø32 mm. **MBC+**. Est. 70 **40.-**



- 510** 1668. (Bruselas). Tesorería desconocida. A Antoine-Ferdinand de Brouckhoven, intendente del Canal de Bruselas. (Dugniolle 4263) (Mitchiner 2722). Anv.: Escudo de armas de Antoine-Ferdinand de Brouckhoven con corona, soportado por dos leones con estandarte. Rev.: •PROTECTIO• MEA•DE•COELO•1668. El arcángel San Miguel en tierra, combatiendo al diablo; delante, un barco navegando en el Canal. Conserva parte del plateado original. Cobre. 5,91 g. Ø31 mm. **MBC/MBC-**. Est. 70
Ex Áureo 28/05/2002, nº 482. **40.-**

- 511** 1668. Amberes. Tesorería desconocida. A Ian Bruyninx, intendente general. (Dugniolle 4264). Anv.: Escudo de armas de Amberes partido, con el águila bicéfala Imperial y la Ciudadela con dos manos sobre ella; a los lados S•P - Q•A.; todo en guirnalda floral. Rev.: •IAN BRVYNINCX RENTM•GNAL•16 - ♣ - 68. En el campo VT / SERVIAM / DEO ET / REI PV / BLICAE, inscripción en cinco líneas. Leyenda de reverso con cronograma. Cobre. 5,69 g. Ø30 mm. **MBC-**. Est. 50
Ex Áureo 28/05/2002, nº 481. **30.-**



- 512** 1669. Amberes. Oficina Imperial de Finanzas. (Dugniolle 4265) (Mitchiner 2723) (V.Q. 13894). Anv.: •CAROL•II•D•G•HISP•ET•INDI•REX•ZC. Busto infantil de Carlos II, con traje ducal y el collar del Toisón; debajo 16 - ♣ - 69. Rev.: •GECTZ•POVR•LE - BVREAV•DES•FINA•. Escudo coronado con las armas reales, rodeado por el collar del Toisón. Cobre. 5,59 g. Ø31 mm. **MBC/MBC+**. Est. 70
Ex Áureo 28/05/2002, nº 484. **40.-**

- 513** 1669. (Bruselas). Oficina Imperial de Finanzas. A Karel Taije, primer tesoroero. (Dugniolle 4267 var) (Van Loon III p. 25 var) (Vanhoudt Med. III 1668-18 var). Anv.: •CAR•IAC•TAIE•EX•BAR•DE•WEMMEL•FVIT AERARY•BRVXL•PRAEFECTVS•A•1669. Escudo de armas de Karel Taije, barón de Wemmel, con yelmos surmontados por dos figuras con estandarte, soportado por dos caballos emplumados con estandarte. Rev.: MO / •EXCELL• •DOMIN• / INAC•MCL•FERD• / •DE•VELASCO• / •CASTIL•ET•LEON• / •COMITE•STABILI• / •PRO•CAROL•II• / HISP•INDIAR •REGE•CAT / BELGIVM•GVBERNAN•. Cobre. 6 g. Ø32 mm. **MBC-**. Est. 50
Ex Jean Elsen & ses Fils 18/06/2005, nº 2395. **30.-**



- 514** 1670. (Bruselas). Oficina Imperial de Finanzas. A Thierry de Elshout van Heusden, primer tesoroero, en el III Centenario de la profanación del Santísimo Sacramento de la Catedral. (Dugniolle 4276) (Mitchiner 2728-2730) (Van Loon III p. 34-2) (Vanhoudt Med. III 1670-4). Anv.: T•AB•ELSHOVT - EX•HEVSDANA - FAM•BRVX•THE•. Escudo de armas de Thierry de Elshout van Heusden con yelmo emplumado y cimera, soportado por dos leones. Rev.: •DEO•SVO•IVBILANTI•MVNIFICA•. Cofre relicario con las tres formas sagradas y bajo tres coronas superpuestas con una estola detrás, todo en fulgor; en la base, una mano deja caer ofrendas monetales. Leyenda de reverso con cronograma. Cobre. 7,64 g. Ø33 mm. **MBC-**. Est. 50 **30.-**

- 515** 1670. (Bruselas). Oficina Imperial de Finanzas. A Thierry de Elshout van Heusden, primer tesoroero, en el III Centenario de la profanación del Santísimo Sacramento de la Catedral. (Dugniolle 4277) (Mitchiner 2728-2730) (Van Loon III p. 34-2) (Vanhoudt Med. III 1670-4). Anv.: T•AB•ELSHOVT - EX•HEVSDANA - FAM•BRVX•THE•. Escudo de armas de Thierry de Elshout van Heusden con yelmo emplumado y cimera, soportado por dos leones. Rev.: •DEO•SVO•IVBILANTI•MVNIFICA•. Cofre relicario con las tres formas sagradas y bajo tres coronas superpuestas con una estola detrás, todo en fulgor; en la base, una mano deja caer ofrendas monetales. Leyenda de reverso con cronograma. Cobre. 6,98 g. Ø32 mm. **MBC**. Est. 70
Ex Áureo 28/05/2002, nº 485. **40.-**



- 516** 1670. Bruselas. Oficina Imperial de Finanzas. (Dugniolle 4281) (Mitchiner 2725) (V.Q. 13899). Anv.: ✱ - •CAROL•II•D•G•HISP•ET•INDIAR•REX•. Busto infantil de Carlos II con golilla sobre gorjal, armadura, manto y el collar del Toisón. Rev.: •GECT•POVR•LE•BVREAV•DES•FINA•16 - ☉ - 70. Cruz de Borgoña bajo eslabón, rodeada de centellas. Cobre. 6,24 g. Ø30 mm. **MBC+**. Est. 100

Ex Áureo 28/05/2002, nº 487.

- 517** 1671. (Bruselas). Oficina Imperial de Finanzas. A Thierry de Elshout van Heusden, primer tesorero, por la financiación de los bastiones de la Ciudadela. (Dugniolle 4288) (Van Loon III p. 41) (Vanhoudt Med. III 1671-2). Anv.: T•AB•ELSHOVT - EX•HEVSDANA - FAM•BRVX•THE•. Escudo de armas de Thierry de Elshout van Heusden con yelmo emplumado y cimera, soportado por dos leones. Rev.: •DE PROMENS IN PROPVGNACVLA THESAVROS SERVO. Vista de una fortaleza que custodia un cofre abierto con monedas, el tesoro de la ciudad; de entre las nubes, una mano deja caer nuevas ofrendas monetales; alrededor NE•PATEAM PATEO. Leyenda de reverso con cronograma. Cobre. 7,76 g. Ø33 mm. **MBC/MBC+**. Est. 70



- 518** 1671. Utrecht. Tesorería desconocida. Las Provincias Unidas por el mantenimiento de la paz. (Dugniolle 4289) (Van Loon III p. 44) (Vanhoudt Med. III 1671-5). Anv.: ☿ - NON TELIS (PRIMIS BELGI SEPTEMPPLICIS ARMIS). León rampante coronado, con la balanza de la Justicia y el haz de flechas; debajo 1671. Rev.: ✱ - SED CONSTANT LIBRA LIBERA REGNA PARI•. Escudos de armas coronados y enlazados de las Siete Provincias, alrededor del sombrero de la Libertad. Siglado 3¿4? en tinta negra, en anverso. Cobre. 8,55 g. Ø35 mm. **EBC-/EBC**. Est. 100

- 519** 1671. Utrecht. Tesorería desconocida. Las Provincias Unidas por el mantenimiento de la paz. (Dugniolle 4289) (Van Loon III p. 44) (Vanhoudt Med. III 1671-5). Anv.: ☿ - NON TELIS (PRIMIS BELGI SEPTEMPPLICIS ARMIS). León rampante coronado, con la balanza de la Justicia y el haz de flechas; debajo 1671. Rev.: ✱ - SED CONSTANT LIBRA LIBERA REGNA PARI•. Escudos de armas coronados y enlazados de las Siete Provincias, alrededor del sombrero de la Libertad. Bello. Raro. Plata. 10,74 g. Ø35 mm. **EBC+**. Est. 350

Ex Jean Elsen & ses Fils 15/09/2007, nº 1986.



- 520** 1671. Amberes. Tesorería desconocida. A Ian Bruynincx, intendente general. (Dugniolle 4290) (Mitchiner 2735). Anv.: Escudo de armas de Amberes partido, con el águila bicéfala Imperial y la Ciudadela con dos manos sobre ella; a los lados SP - QA.; todo en guirnalda floral. Rev.: •IAN BRVYNINCX RENTM•GNAL 16 - ☿ - 71. En el campo VT / SERVIAM / DEO ET / REI PV / BLICAE, inscripción en cinco líneas. Leyenda de reverso con cronograma. Cobre. 6,41 g. Ø32 mm. **MBC**. Est. 70

Ex Áureo 28/05/2002, nº 486.

- 521** 1671. Bruselas. Oficina Imperial de Finanzas. (Dugniolle 4291) (Mitchiner 2731-2732) (V.Q. 13901). Anv.: Adorno - •CAROL•II•D•G•HISP•ET•INDIAR•REX•. Busto joven de Carlos II con armadura, manto y el collar del Toisón. Rev.: •GECT•POVR•LE•BVREAV•DES•FINA•16 - ☉ - 71. Cruz de Borgoña bajo eslabón, rodeada de centellas. Cobre. 6,25 g. Ø31 mm. **MBC+**. Est. 75

Ex Áureo 28/05/2002, nº 488.

- 522** 1671. Bruselas. Tesorería desconocida. Confianza en la protección Divina. (Dugniolle 4292) (Mitchiner 2733-2734) (V.Q. 13092). Anv.: Adorno - CAROL•II•D•G•HISP•ET•INDIAR•REX•. Busto joven de Carlos II con armadura, manto y el collar del Toisón. Rev.: •TVTORE• - adorno - •DEO• - ☿ / 16 - ☉ - 71. Corona con cetro y espada en sotuer. Círculo interior perlado en ambas caras. Cobre. 6,48 g. Ø31 mm. **MBC+**. Est. 75



- 523** 1672. Amberes. Oficina Imperial de Finanzas. (Dugniolle 4294) (Mitchiner 2736) (V.Q. 13904 var). Anv.: CAROL•II•D•G•HISP•ET•INDIAR•REX. El rey a caballo, al paso; en exergo 16 - ♣ - 72. Rev.: •GECTS•POVR•LE•BVREAV•DES•FINANCES•. Cruz de Borgoña bajo eslabón del que cuelga el Toisón, rodeada de centellas; encima, corona. Cobre. 7,15 g. Ø33 mm. **MBC-**. Est. 50
- 524** 1672. Amberes. Oficina Imperial de Finanzas. (Dugniolle 4294) (Mitchiner 2736) (V.Q. 13904 var). Anv.: CAROL•II•D•G•HISP•ET•INDIAR•REX. El rey a caballo, al paso; en exergo 16 - ♣ - 72. Rev.: •GECTS•POVR•LE•BVREAV•DES•FINANCES•. Cruz de Borgoña bajo eslabón del que cuelga el Toisón, rodeada de centellas; encima, corona. Cobre. 6,42 g. Ø33 mm. **MBC+/EBC-**. Est. 100

Ex Áureo 08/05/2001, nº 2479.



- 525** 1673. Amberes. Tesorería desconocida. Declaración de guerra a Francia. (Dugniolle 4311) (Mitchiner 2738) (V.Q. 13906) (Van Loon III p. 120) (Vanhoudt Med. III 1673-13). Anv.: •CAROL•II•D•G•HISP•ET•INDIAR•REX. Busto joven de Carlos II con armadura, manto y el collar del Toisón; en exergo 16 - ♣ - 73. Rev.: •EX•ONGVE•LEONEM• / •16 - ♣ - 73•. Garra de león, que de entre las nubes, sostiene un cetro atravesando una corona. Pequeñas impurezas. Atractivo. Cobre. 6,53 g. Ø31 mm. **EBC-**. Est. 90
- 526** 1673. Amberes. Tesorería desconocida. A Juan Baptista Huart, intendente general. (Dugniolle 4313) (Mitchiner 2740). Anv.: Escudo de armas de Amberes partido, con el águila bicéfala Imperial y la Ciudadela con dos manos sobre ella; a los lados S•P - Q•A.; todo en guirnalda floral. Rev.: •IOAN•BAPT•HVART•RENTMEESTER•GNAL•. En campo OMNIVM / REDDENDA / RATIO / 16 - ♣ - 73, inscripción en cuatro líneas. Cobre. 6,10 g. Ø31 mm. **MBC+**. Est. 90

Ex Áureo 28/05/2002, nº 493.



- 527** 1673. (Bruselas). Tesorería desconocida de Bruselas. A Antoine-Ferdinand de Brouckhoven, intendente del Canal. (Dugniolle 4314) (Mitchiner 2739). Anv.: Escudo de armas de Antoine-Ferdinand de Brouckhoven con corona, soportado por dos leones con estandarte; en exergo •1673•. Rev.: •PATIENS• - •OMNIA• - •VINCIT•. El arcángel San Miguel con espada, encadenando al diablo. Cobre. 6,56 g. Ø31 mm. **MBC-**. Est. 50
- 528** 1674. Bruselas. Oficina Imperial de Finanzas. (Dugniolle 4328) (Mitchiner 2741) (V.Q. 13907 var metal). Anv.: •CAROL•II•D•G•HISP•ET•INDIAR•REX•16 - ♣ - 74. Cruz de Borgoña bajo eslabón del que cuelga el Toisón, rodeada de centellas; encima, corona. Rev.: •GECT•POVR•LE• - BVREAV•DES•FIN•. Escudo coronado con las armas reales, rodeado por el collar del Toisón. Cobre. 6,90 g. Ø31 mm. **MBC-**. Est. 50
- 529** 1674. (Bruselas). Tesorería desconocida. A Pierre-Josse de Armstorff, intendente del Canal. (Dugniolle 4330) (Mitchiner 2743). Anv.: Escudo de armas de Pierre-Josse de Armstorff con yelmo emplumado y cimera, soportado por dos figuras masculinas con maza y estandarte; debajo 16 - 74. Rev.: El dios del Río con cornucopia y sentado a izquierda, vertiendo agua en el Canal; detrás, un barco con dos marineros navegando. Bello. Raro así. Cobre. 6,47 g. Ø32 mm. **EBC**. Est. 150

Ex Áureo 28/05/2002, nº 494.



- 530** 1675. Bruselas. Oficina Imperial de Finanzas. (Dugniolle 4347) (Mitchiner 2744). Anv.: •CAROL•II• D•G•HISP•ET•INDIAR•REX• / 16 - ☉ - 75. Busto joven de Carlos II con armadura, manto y el collar del Toisón. Rev.: •GECT•POVR•LE• - BVREAV•DES•FIN. Escudo coronado con las armas reales, rodeado por el collar del Toisón. Oxidaciones. Cobre. 6,05 g. Ø31 mm. **MBC**. Est. 70 **40.-**
- 531** 1675. Bruselas. Oficina Imperial de Finanzas. A Philippe-Godefroid van de Wouwere, primer tesorero. (Dugniolle 4353) (Mitchiner 2748). Anv.: Escudo de armas de Philippe-Godefroid van de Wouwere, con yelmo emplumado y cimera; debajo •16 - ☉ - 75•. Rev.: •COLLIGO•VT - SPARGAM•. Vista de la ciudad de Bruselas y el Canal, bajo un sol radiante. Cobre. 6,26 g. Ø31 mm. **MBC**. Est. 70 **40.-**
- Ex Áureo 28/05/2002, nº 498.
- 532** 1676. Amberes. Oficina Imperial de Finanzas. (Dugniolle 4362) (Mitchiner 2751). Anv.: •CAROL•II• D•G•HISP•ET•INDIAR•REX•. Busto joven de Carlos II con valona, armadura, manto y el collar del Toisón. Rev.: ☞ - •GECTS•POVR•LE•BVREAV•DES•FINANCES•. Cruz de Borgoña bajo eslabón del que cuelga el Toisón; encima, corona y a los lados 16 - 76. Cobre. 7,29 g. Ø31 mm. **MBC+ / MBC**. Est. 90 **60.-**
- Ex Áureo 28/05/2002, nº 499.



- 533** 1676. Bruselas. Oficina Imperial de Finanzas. A Jacques-Louis Madoets, primer tesorero. (Dugniolle 4365) (Mitchiner 2752-53). Anv.: Escudo de armas de Jacques-Louis Madoets con yelmo emplumado y cimera; a los lados 16 - 76. Rev.: ☉ - BONA•ADMINISTRATIO•OPTIMA•CUSTODIA. Espada y cetro enlazados en sotuer; arriba corona y debajo un arca del tesoro cerrada. Pequeña grieta. Cobre. 6,12 g. Ø32 mm. **MBC**. Est. 50 **30.-**
- 534** 1676. (Bruselas). Oficina Imperial de Finanzas. A Jacques-Louis Madoets, primer tesorero. (Dugniolle 4366) (Mitchiner 2754). Anv.: Escudo de armas de Jacques-Louis Madoets con yelmo emplumado y cimera; a los lados 16 - 76. Rev.: •BONA•ADMINISTRATIO•OPTIMA•CUSTODIA. Espada y cetro enlazados en sotuer; arriba corona y debajo un arca del tesoro cerrada. Variante del tipo anterior sin marca de ceca. Cobre. 6,41 g. Ø32 mm. **MBC+**. Est. 70 **40.-**



- 535** 1676. Bruselas. Tesorería desconocida. A Léonard van der Noot, intendente del Canal. (Dugniolle 4367) (Mitchiner 2755). Anv.: VAERT - VRY - VAN DER - NOOT. Escudo de armas de Léonard van der Noot, barón de Kiesegehem, con corona, soportado por dos grifos con estandarte. Rev.: ★A★NECESSITATE★LIBERTAS★ / ➤➤16 - ☉ - 76◀◀. Fuente con estanques de llenado a cada lado; debajo, vista del Canal. Grieta. Cobre. 6,85 g. Ø33 mm. **MBC+**. Est. 70 **40.-**
- Ex Áureo 28/05/2002, nº 502.
- 536** 1677. Amberes. Oficina Imperial de Finanzas. (Dugniolle 4378) (Mitchiner 2757). Anv.: •CAROL•II• D•G•HIS - P•ET•INDIAR•REX•. Escudo coronado con las armas reales, rodeado por el collar del Toisón. Rev.: ☞ - •GECTS•POVR•LE•BVREAV•D(E)S•FINANCES•. Cruz de Borgoña bajo eslabón del que cuelga el Toisón; encima, corona y a los lados 16 - 77. Cobre. 6,02 g. Ø31 mm. **MBC-/MBC**. Est. 70 **40.-**



- 537** 1678. Tesorería desconocida. La Paz de Nimega firmada entre Francia, Inglaterra y Holanda. (Dugniolle 4397) (Van Loon III p. 235) (Vanhoudt Med. III 1678-16). Anv.: PAX•OPTIMA•RERV•. Sol radiante sobre la ciudad de Nimega; en exergo NOVIO-MAGI• / A°•1678•. Rev.: GALLO-BATAVA•PAX. Corona de laurel de la que penden los escudos de Francia, Inglaterra y Holanda. Bello. Raro y más así. Plata. 4,44 g. Ø29 mm. **EB**C. Est. 500
Ex Jean Elsen & ses Fils 15/09/2007, nº 1988.

300.-



- 538** 1678. Bruselas. Oficina Imperial de Finanzas. (Dugniolle 4404) (Mitchiner 2762 y 1763) (V.Q. 13914). Anv.: •CAROL•II•D•G•HISP•ET•INDIAR•REX• / 16 - ☉ - 78. Busto joven de Carlos II con armadura, manto y el collar del Toisón. Rev.: •GECT•POVR•LE - BVREAV•DES•FIN•. Escudo coronado con las armas reales, rodeado por el collar del Toisón. Cobre. 6,13 g. Ø31 mm. **MBC+**. Est. 100
- 539** 1679. Bruselas. Oficina Imperial de Finanzas. A Philippe-Godefroid van de Wouwere, primer tesorero. La Paz de Nimega. (Dugniolle 4411) (Mitchiner 2769) (Van Loon III p. 236) (Vanhoudt Med. III 1678-17). Anv.: Escudo de armas de Philippe-Godefroid van de Wouwere con yelmo emplumado y cimera; a los lados 16 - 79. Rev.: ☉ / PACEMQVE•FERENDI•VICTORI•NEC•MERCES•ERIT. Jasón en pie, sosteniendo el Toisón y una espada, entre enemigos abatidos a sus pies. Cobre. 6,60 g. Ø33 mm. **MBC+**. Est. 70
Ex Áureo 28/05/2002, nº 506.

60.-

40.-



- 540** 1679. Bruselas. Oficina Imperial de Finanzas. (Dugniolle 4424) (Mitchiner 2767). Anv.: •CAROL•II•D•G•HISP•ET•INDIAR•REX• / 16 - ☉ - 79. Busto joven de Carlos II con armadura, manto y el collar del Toisón. Rev.: •GECT•POVR•LE - BVREAV•(DES)•FIN•. Escudo coronado con las armas reales, rodeado por el collar del Toisón. Cobre. 6,74 g. Ø29 mm. **MBC**. Est. 70
- 541** 1679. Amberes. Tesorería desconocida. A Balthasar van Essen, intendente general. (Dugniolle 4426) (Mitchiner 2770). Anv.: Escudo de armas de Amberes partido, con el águila bicéfala Imperial y la Ciudadela con dos manos sobre ella; a los lados S•P - Q•A.; todo en guirnalda floral. Rev.: ☼ - BALTHASAR•VAN•ESSEN•RENTMEESR•GENERAL•. En campo ALLES / DOOR / • / GODT / 16 - ☞ - 79 en cuatro líneas. Cobre. 6,08 g. Ø31 mm. **MBC**. Est. 70
Ex Áureo 28/05/2002, nº 505.

40.-

40.-



- 542 1680. Amberes. Tesorería desconocida. Matrimonio de Carlos II con María Luisa de Orleans. (Dugniolle 4430) (V.Q. 13919) (Van Loon III p. 272-1) (Vanhoudt Med. III 1680-2). Anv.: •CAROL•ET•LVDOV•D•G•HISP•ET•INDIAR•REG(ES). Bustos de los reyes afrontados bajo corona real; en exergo 16 - ♣ - 80. Rev.: PACIS SOBOLISQVE PROPAGO. Rama de olivo y espiga en sotuer, enlazadas. Grieta. Cobre. 6,60 g. Ø34 mm. **MBC**. Est. 70
Ex Áureo 08/05/2001, nº 2480.

- 543 1680. Amberes. Tesorería desconocida. Matrimonio de Carlos II con María Luisa de Orleans. (Dugniolle 4430) (V.Q. 13919) (Van Loon III p. 272-1) (Vanhoudt Med. III 1680-2). Anv.: •CA-ROL•ET•LVDOV•(D)•G•HISP•ET•INDIAR•REGES. Bustos de los reyes afrontados bajo corona real; en exergo 16 - ♣ - 80. Rev.: PACIS SOBOLISQVE PROPAGO. Rama de olivo y espiga en sotuer, enlazadas. Doble acuñación en la leyenda de anverso. Grieta. Cobre. 6,88 g. Ø34 mm. **MBC+**. Est. 100



- 544 s/d (hacia 1680). Tesorería desconocida. Matrimonio de Carlos II con María Luisa de Orleans. (Dugniolle 4431). Anv.: CAROLVS•II•D•G•HISPAN•REX•. Busto joven de Carlos II con armadura, manto y el collar del Toisón. Rev.: CEST LE•FRVIT DE LA PAIX. Dos brazos, que de entre las nubes, encajan la mano; en exergo •MARIAGE• / •DV ROY•. Cobre. 6,20 g. Ø28 mm. **BC/BC-**. Est. 25



- 545 s/d (hacia 1680). (Bruselas). Oficina Imperial de Finanzas. A Jean Heymans o Peter Ferdinand Roose, primer tesorero. Conmemoración del matrimonio real y la Paz de Nimega. (Dugniolle 4433) (Mitchiner 2773 y 2774) (Van Loon III p. 272-2) (Vanhoudt Med. III 1680-3). Anv.: Escudo de armas de Jean Heymans (según Mitchiner) o Peter Ferdinand Roose (según Van Loon) con yelmo emplumado y cimera. Rev.: Adorno - DVRABIT•AMORIS•PAX•NODO•FIRMATA•DIV•. Juno coronada y entronizada, sosteniendo enlazados los escudos de España y Francia; a izquierda, un pavo real. Defecto de cospel. Cobre. 5,64 g. Ø31 mm. **MBC+**. Est. 100

- 546 s/d (hacia 1680). (Bruselas). Oficina Imperial de Finanzas. A Jean Heymans o Peter Ferdinand Roose, primer tesorero. Conmemoración del matrimonio real y la Paz de Nimega. (Dugniolle 4433) (Mitchiner 2773 y 2774) (Van Loon III p. 272-2) (Vanhoudt Med. III 1680-3). Anv.: Escudo de armas de Jean Heymans (según Mitchiner) o Peter Ferdinand Roose (según Van Loon) con yelmo emplumado y cimera. Rev.: Adorno - DVRABIT•AMORIS•PAX•NODO•FIRMATA•DIV•. Juno coronada y entronizada, sosteniendo enlazados los escudos de España y Francia; a izquierda, un pavo real. Grieta. Cobre. 6,61 g. Ø30 mm. **MBC+**. Est. 100
Ex Áureo 28/05/2002, nº 510.

- 547 s/d (hacia 1680). (Bruselas). Oficina Imperial de Finanzas. A Jean Heymans o Peter Ferdinand Roose, primer tesorero. Conmemoración del matrimonio real y la Paz de Nimega. (Dugniolle 4433) (Mitchiner 2773 y 2774) (Van Loon III p. 272-2) (Vanhoudt Med. III 1680-3). Anv.: Escudo de armas de Jean Heymans (según Mitchiner) o Peter Ferdinand Roose (según Van Loon) con yelmo emplumado y cimera. Rev.: Adorno - DVRABIT•AMORIS•PAX•NODO•FIRMATA•DIV•. Juno coronada y entronizada, sosteniendo enlazados los escudos de España y Francia; a izquierda, un pavo real. Marquitas. Cobre. 5,93 g. Ø31 mm. **EBC-/MBC+**. Est. 100
Ex Jean Elsen & ses Fils 09/12/2006, nº 1764.



- 548** 1680. (Bruselas). Tesorería desconocida. A Jacques Madoets, intendente del Canal. (Dugniolle 4434) (Mitchiner 2775) (Van Loon III p. 271) (Vanhoudt Med. III 1680-1). Anv.: Escudo de armas de Jacques Madoets (sin el escudito central) con yelmo emplumado y cimera. Rev.: VENTI•DISCEDITE •NAVIGAT•UNA•PAX•ET•AMOR 1680. El rey y la reina navegando por el Canal, en una barcaza dirigida por la personificación de la Paz, con el monograma real coronado en su vela. Cobre. 5,69 g. Ø34 mm. **MBC**. Est. 70 **40.-**

- 549** 1681. Bruselas. Tesorería desconocida. Alianza entre España e Inglaterra. (Dugniolle 4456) (Mitchiner 2776) (V.Q. 13921) (Van Loon III p. 275) (Vanhoudt Med. III 1681-1). Anv.: *CAROL*II*D*G* HISP*ET*INDIAR*REX* / 16 - ☉ - 81. El rey Carlos II con sombrero, armadura, cetro y el collar del Toisón, sobre un caballo en escorzo. Rev.: ☉ / *PACE*DATA*HAEC*DET*CONNEXIO* FRVCTVM. Dos manos, que de entre las nubes, encajan, con una rosa y una rama de olivo; arriba, la leyenda PA-R•ET•IMP-AR, debajo cornucopia. Cobre. 5,82 g. Ø30 mm. **MBC**. Est. 70 **40.-**



- 550** 1681. Amberes. Oficina Imperial de Finanzas. (Dugniolle 4460) (Mitchiner 2777). Anv.: •CAR(OL)•II• D•G•(H)ISP•ET•(I)NDIAR•REX• / 16 - ☞ - 81. Busto de Carlos II con camisa de lazo, armadura, manto y el collar del Toisón. Rev.: •GECTZ•POVR•LE - BVRE(AV)•DES•FI(N•). Escudo coronado con las armas reales, rodeado por el collar del Toisón. Grieta. Cobre. 6,62 g. Ø32 mm. **MBC-**. Est. 50 **30.-**

- 551** 1681. Bruselas. Tesorería desconocida. A Jean-Balthazar de Visscher, intendente del Canal. La floreciente industria naviera. (Dugniolle 4463) (Mitchiner 2792 anv). Anv.: IN•CRVCE - •SALVS. Escudo de armas de Jean-Balthazar de Visscher con yelmo emplumado y cimera. Rev.: +NEC+FLVC-TVAT+ILLA+ / 16 - ☉ - 81. Navío navegando a izquierda. Grieta. Cobre. 6,37 g. Ø31 mm. **MBC**. Est. 70 **40.-**

Ex Áureo 28/05/2002, nº 514.



- 552** 1681. Bruselas. Oficina Imperial de Finanzas. A Jean Heymans, primer tesorero. (Dugniolle 4464) (Mitchiner 2778). Anv.: Escudo de armas de Jean Heymans (según Mitchiner) o Peter Ferdinand Roose (según Van Lonn) con yelmo emplumado y cimera. Rev.: *IPSIS*AVGETVR*AB*VN-DIS* / *16 - ☉ - 81*. Mujer desnuda saliendo del agua, para colocar un pedacito de coral en el Arca del Tesoro situado en la orilla. Pequeña grieta. Oxidación en reverso. Cobre. 6 g. Ø30 mm. **MBC+MBC**. Est. 70 **40.-**

Ex Áureo 28/05/2002, nº 515.

- 553** 1682. Bruselas. Oficina Imperial de Finanzas. Alianza entre España y Austria. (Dugniolle 4467) (Mitchiner 2780 y 2781) (Van Loon III p. 280) (Vanhoudt Med. III 1682-1). Anv.: •CONTRA• INFRACTORES• / 16 - ☉ - 82. El águila austriaca y el león de Bélgica sosteniendo una espada; arriba, una brazo saliendo de entre las nubes, con una rama de olivo. Rev.: •GECT•POVR• LE• - BVREAV DES•FIN. Escudo coronado con las armas reales, rodeado por el collar del Toisón. Cobre. 5,54 g. Ø32 mm. **MBC**. Est. 70 **40.-**

- 554** 1682. Bruselas. Oficina Imperial de Finanzas. A George-Ignace van Eesbeke, primer tesorero. (Dugniolle 4470) (Mitchiner 2782). Anv.: •VIRTVS•EST•OPTIMA•SEPES•. Escudo de armas de George-Ignace van Eesbeke con yelmo emplumado y cimera. Rev.: *PRESCINDIT*ET*AVGET* / 16 - ☉ - 82. Jardinero cuidando sus árboles. Cobre. 5,55 g. Ø31 mm. **MBC+**. Est. 70 **40.-**

Ex Áureo 28/05/2002, nº 517.



- 555** 1683. Bruselas. Oficina Imperial de Finanzas. (Dugniolle 4476) (Mitchiner 2784). Anv.: •CAROL•II•D•G•HISP•ET•INDIAR•REX• / 16 - ☉ - 83. El rey Carlos II con sombrero, armadura, cetro y el collar del Toisón, sobre un caballo en escorzo. Rev.: GETS•POVR•LE•BVR - EAV•DES•FINAN•. Escudo coronado con las armas reales, rodeado por el collar del Toisón. Cobre. 5,14 g. Ø32 mm. **MBC**. Est. 70
Ex Áureo 07/02/2007, nº 511. **40.-**

- 556** 1684. Bruselas. Oficina Imperial de Finanzas. (Dugniolle 4494) (Mitchiner 2786) (Van Loon III p. 297 var) (Vanhoudt Med. III 1684-17 var). Anv.: ✚ETERNVM CORONATA MANEBVNT✚16 - ☉ - 84. Trofeos, estandartes y atributos militares. Rev.: GETS•POVR•LE•B - VREAV•DES•FIN•. Escudo coronado con las armas reales, rodeado por el collar del Toisón. Cobre. 5,91 g. Ø31 mm. **MBC+**. Est. 75
Ex Áureo 19/12/2001, nº 621. **45.-**



- 557** 1684. Bruselas. Tesorería desconocida. A George-Ignace van Eesbeke, intendente del Canal. (Dugniolle 4495) (Mitchiner 2788). Anv.: Escudo de armas de George-Ignace van Eesbeke, nombrado van der Haegen, con yelmo emplumado y cimera; a los lados 16 - 84. Rev.: ☉ - A RECTO NON ESTV VLLO, VENTOVE MOVETVR. Barco con la vela arriada y empujado por vientos opuestos. Bello. Cobre. 5,63 g. Ø31 mm. **EBC-**. Est. 100
Ex Áureo 28/05/2002, nº 519. **60.-**

- 558** 1684. Bruselas. Tesorería desconocida. A Jean-Balthazar de Visscher, intendente del Canal. Alianza contra los turcos. (Dugniolle 4500) (Mitchiner 2792 anv). Anv.: IN•CRVCE - •SALVS. Escudo de armas de Jean-Balthazar de Visscher con yelmo emplumado y cimera. Rev.: +NEC+(FL) VCTVAT+ILLA+ / 16 - ☉ - 84. Navío navegando a izquierda. Cobre. 5,95 g. Ø31 mm. **MBC**. Est. 70 **40.-**

- 559** 1684. Bruselas. Tesorería desconocida. A Jean-Balthazar de Visscher, intendente del Canal. Alianza contra los turcos. (Dugniolle 4500) (Mitchiner 2792 anv). Anv.: IN•CRVCE - •SALVS. Escudo de armas de Jean-Balthazar de Visscher con yelmo emplumado y cimera. Rev.: +NEC+FLVC-TVAT+ILLA+ / 16 - ☉ - 84. Navío navegando a izquierda. Defectos de cospel. Cobre. 6,28 g. Ø31 mm. **MBC+**. Est. 70
Ex Áureo 28/05/2002, nº 520. **40.-**



- 560** s/d (hacia 1684). Bruselas. Oficina Imperial de Finanzas. A Jean Heymans, primer tesorero. (Dugniolle 4436 o 4538) (Mitchiner 2787). Anv.: Escudo de armas de Jean Heymans con yelmo emplumado y cimera. Rev.: ☉ - VNA FERIT LVNAM VICTRIX FERET ALTERA PACEM. Águila bicéfala explayada con corona entre las cabezas, portando láurea y rama de olivo, y el escudo de Austria sobre el pecho; en sus garras, una espada que atraviesa media luna. Cobre. 5,44 g. Ø31 mm. **MBC+**. Est. 75
Ex Jean Elsen & ses Fils 09/12/2006, nº 1765. **45.-**

- 561** s/d (hacia 1684). Bruselas. Oficina Imperial de Finanzas. A Jean Heymans, primer tesorero. (Dugniolle 4436 o 4538) (Mitchiner 2787). Anv.: Escudo de armas de Jean Heymans con yelmo emplumado y cimera. Rev.: ☉ - VNA FERIT LVNAM VICTRIX FERET ALTERA PACEM. Águila bicéfala explayada con corona entre las cabezas, portando láurea y rama de olivo, y el escudo de Austria sobre el pecho; en sus garras, una espada que atraviesa media luna. Bello. Cobre. 4,87 g. Ø33 mm. **EBC-**. Est. 100
Ex Áureo 28/05/2002, nº 509. **60.-**



- 562** 1685. Bruselas. Oficina Imperial de Finanzas. A Jean Heymans, primer tesorero. (Dugniolle 4501) (Mitchiner 2789) (Van Loon III p. 299) (Vanhoudt Med. III 1685-1). Anv.: QVESTOR•TOTIES - TOTIESQ•SENATOR. Escudo de armas de Jean Heymans con yelmo emplumado y cimera. Rev.: •BRVXELLA - SEPTENARIA• / NVMERO GAVDEMVS EODEM. El Ayuntamiento de Bruselas, debajo •16 - ☉ - 85•. Cobre. 5,90 g. Ø32 mm. **MBC/MBC+**. Est. 70
Ex Áureo 28/05/2002, nº 521.

- 563** 1685. Bruselas. Oficina Imperial de Finanzas. (Dugniolle 4505). Anv.: •CAROL•II•D•G•HISP•ET• INDIAR•REX• / 16 - ☉ - 85. Busto joven de Carlos II con armadura, manto y el collar del Toisón. Rev.: GETS•POVR•LE•B - VREA(V)•DES•FIN•. Escudo coronado con las armas reales, rodeado por el collar del Toisón. Punzonadas. Cobre. 6 g. Ø32 mm. **MBC-**. Est. 50

- 564** 1686. Bruselas. Oficina Imperial de Finanzas. A Willem van Hamme, primer tesorero. (Dugniolle 4519) (Mitchiner 2790) (Van Loon III p. 317) (Vanhoudt Med. III 1686-3). Anv.: Escudo de armas coronado de Willem van Hamme, soportado por dos figuras femeninas con estandarte. Rev.: • - SEMPER•TIBI•PENDEAT•HAMVS• / 16 - ☉ - 86. Pescador sentado en la orilla del río, con una presa en su anzuelo. Cobre. 6,20 g. Ø30 mm. **MBC+**. Est. 100



- 565** 1686. Tesorería desconocida. Victoria de Austria sobre los turcos. (Dugniolle 4528) (Mitchiner 2793) (V.Q. 13925). Anv.: •CAROLO•II•D•G•REGE•ARMIS•AVSTRIACIS•TVRCA•SVBACTVS. Escudo de armas de Austria coronado, rodeado por el collar del Toisón. Rev.: PONTE SVB HOC SOLI SESVBIICIT ABDITA LVNA 16•86. La barra central del escudo de Austria entre el sol y la luna. Cobre. 8,40 g. Ø29 mm. **MBC**. Est. 70

- 566** 1686. (Bruselas). Oficina Imperial de Finanzas. A Jacques Madoets, primer tesorero. (Dugniolle 4531) (Mitchiner 2791). Anv.: Escudo de armas de Jacques Madoets con yelmo emplumado y cimera; a los lados 16 - 86. Rev.: DONEC AVFERATUR LVNA•PSL•71•V•7. El águila bicéfala con una media luna en la garra, sobrevolando la ciudad de Budapest llena de minaretes; al fondo, la catedral; en exergo •BVDA•CAPTA•. Cobre. 7,52 g. Ø29 mm. **MBC**. Est. 50
Ex Áureo 28/05/2002, nº 525.



- 567** 1691. Tesorería desconocida. Maximiliano Manuel de Baviera nombrado Gobernador General de los Países Bajos. (Dugniolle 4581) (Van Loon IV p. 85-3 rev) (Vanhoudt Med. IV 1692-5 rev). Anv.: MAGNVS REX CAROLVS - EVROPAE VINDEX. Cabeza de Carlos II; debajo PH•R•. Rev.: ERIPE ME HIS - INVICTE - MALIS. Un soldado romano armado con espada y escudo defiende a Bélgica, arrodillada junto al león, de los ataques de un monstruo con cabeza de sol y cola de serpiente (¿Luís XIV?). Grabador: PH•R•. Leyenda de anverso con cronograma. Canto de cordoncillo. Bello. Raro así. Cobre. 9,87 g. Ø31 mm. **EBC**. Est. 150
Ex Jean Elsen & ses Fils 15/09/2007.

- 568** 1691. Amberes. Oficina Imperial de Finanzas. (Dugniolle falta) (Mitchiner falta). Anv.: •CAROL•II•(D•) G•HISP•ET•INDIAR•REX• / 16 - ☉ - 91. Busto de Carlos II con camisa de lazo, armadura, manto y el collar del Toisón. Rev.: •GEC(TZ)•POVR•LE - BVREAV•DES•FINA. Escudo coronado con las armas reales, rodeado por el collar del Toisón. Cospel defectuoso. Cobre. 5,21 g. Ø32 mm. **BC**. Est. 50

- 569** s/d (hacia 1692). Oficina Imperial de Finanzas. (Dugniolle 4585). Anv.: VIVAT DIV CAROLVS REX VERE MAGNVS. Busto de Carlos II con armadura y manto; debajo PH•R•F•. Rev.: •GECT•POVR•LE - BVREAV•DES•FIN•. Escudo coronado con las armas reales, rodeado por el collar del Toisón. Grabador: Philippe II Roettiers. Leyenda de anverso con cronograma. Posible acuñación posterior. Bello. Cobre. 8,08 g. Ø32 mm. **EBC**. Est. 100
Ex Jean Elsen & ses Fils 15/09/2007, nº 2401.



- 570** 1694. Tesorería desconocida. (Dugniolle 4600). Anv.: CAROLVS•II•D•G•HISP - •ET•INDIARUM•REX•. Busto de Carlos II con armadura. Rev.: •EX TEMPESTATE EXORIETVR BELGAE DIU CUPITA QUIES. Bajo dos estrellas, dos vientos soplan contrapuestos sobre un cubo. Grabador: Philippe II Roettiers. Leyenda de reverso con cronograma. El ejemplar de Dugniolle, también presenta el mismo defecto en anverso. Bello. Raro así. Cobre. 10,98 g. Ø32 mm. **EBC**. Est. 150
Ex Jean Elsen & ses Fils 15/09/2007, nº 2406.

- 571** 1695. Tesorería desconocida. Matrimonio de Maximiliano II Manuel con Teresa Sobieski. (Dugniolle 4601) (Van Loon IV p. 177) (Vanhoudt Med. IV 1694-21). Anv.: AUREUS E TANTIS•PROCE- DE PARENTIBUS INFANS ET TUTA EUROPAE / PAX ORIARE SIMUL. Cabezas acodadas de Maximiliano II Manuel y Teresa Cunegunda Sobieski; debajo PH•R•. Rev.: CEDANT FLAMIS CONCORDIBUS ARMA. Cupido entre atributos militares, sostiene dos corazones atados por una cinta. Grabador: Ph. Roettiers. Leyenda de anverso con cronograma. Bello. Raro así. Cobre. 8,70 g. Ø31 mm. **EBC**. Est. 200



- 572** 1696. Tesorería desconocida. Maximiliano II Manuel, Gobernador General de los Países Bajos. La toma de Namur. (Dugniolle 4605) (Van Loon IV p. 205-4) (Vanhoudt Med. IV 1695-38). Anv.: HIC SPES - FIDISSIMA BELGAE / 1696. Cabeza de Maximiliano II Manuel, elector de Baviera con corona mural; debajo PH•R•. Rev.: VINCENDUM NON REDDENDUM. La personificación de Namur drapeada en pie, con el escudo de armas de España rodeado por el collar del Toisón, sobre pedestal ornado con el escudo de Namur y lanza surmontada por un píleo, frente la ciudad; en exergo LIBERTAS / NAMURCI. Grabador: Philippe II Roettiers. Bello. Muy raro. Plata. 10,90 g. Ø30 mm. **EBC**. Est. 500
Ex Colección Valentín de Céspedes.



- 573** 1696. Cámara de Cuentas de Namur. Felipe Spinola, conde de Bruay y gobernador de Namur. (Dugniolle 4607) (Mitchiner 2800) (Van Loon IV p. 208) (Vanhoudt Med. IV 1695-40). Anv.: P•C• F•DE•SPIN•C•DE•BROVAY•GO•ET•CA•GNI•DE•NR•. Escudo de armas de Bruay coronado entre dos palmas. Rev.: •GETS•DES•ESTATS•DE•NAMVR•1•6• - •96. Escudo de armas de Namur coronado y rodeado de guirnalda. Cobre. 6,29 g. Ø28 mm. **MBC-/MBC**. Est. 70
Ex Jean Elsen & ses Fils 18/06/2005, nº 2431.



- 574** 1697. Tesorería desconocida. Paz de Ryswick. (Dugniolle 4639) (V.Q. 13958) (Van Loon IV p. 253-3) (Vanhoudt Med. IV 1697-24). Anv.: CAROLVS•II•D•G•HISP - •ET•INDIARUM•REX•. Busto de Carlos II con armadura. Rev.: AETERNVM CORONATA MANEBVNT 1697. Trofeo rodeado de atributos militares, dentro de un uróboro entrelazado con láurea; a derecha R. Grabador: Philip II Roettiers. Bello. Raro así. Cobre. 8,39 g. Ø31 mm. **EBC**. Est. 150
Ex Colección Celso Isla.



- 575** s/d (hacia 1697). Oficina Imperial de Finanzas. Paz de Ryswick. (Dugniolle 4639a). Anv.: CAROLVS•II•D•G•HISP - •ET•INDIARUM•REX•. Busto de Carlos II con armadura. Rev.: •GECT•POVR•LE - BVREAV•DES•FIN•. Escudo coronado con las armas reales, rodeado por el collar del Toisón. Defecto de acuñación. Bello. Raro así. Cobre. 9,82 g. Ø31 mm. **EBC**. Est. 150
Ex Jean Elsen & ses Fils 15/09/2007, nº 2407.



- 576** 1697. Bruselas. Oficina Imperial de Finanzas. A Jean-Baptiste de Leeuw, primer tesorero. (Dugniolle 4643) (Mitchiner 2803) (Van Loon IV p. 253-3) (Vanhoudt Med. IV 1697-24). Anv.: Escudo de armas de Jean-Baptiste de Leeuw con yelmo emplumado y cimera. Rev.: •STABILITA•PACE• QVIESCIT• / 16 - ☉ - 97. Dos brazos, que de entre las nubes encajan la mano, sobre un caduceo alado y ramas de olivo; debajo, el león belga. Cobre. 7,29 g. Ø28 mm. **MBC-**. Est. 50
Ex Áureo 28/05/2002, nº 526.
- 577** 1698. Bruselas. Tesorería desconocida. A Jean-Jacques de Brouckhoven, intendente del Canal. (Dugniolle 4655) (Mitchiner 2804). Anv.: Escudo de armas de Jean-Jacques de Brouckhoven con corona, soportado por dos leones con estandarte; debajo •16 - ☉ - 98•. Rev.: +NICOLA-VS+DEYS+RENTMEESTER. Barco con tres mástiles navegando a izquierda. Cobre. 7,78 g. Ø29 mm. **MBC**. Est. 70
Ex Áureo 28/05/2002, nº 527.



- 578** 1699. (s/m). Oficina Imperial de Finanzas. Jean Paul de Bombarda, tesorero del elector Maximiliano II Manuel y Gertrude Marie Cloots. (Dugniolle 4659) (Musée Carnavalet, Histoire de Paris nº inv. NJ2699). Anv.: I•P•DE•BOMBARDA•C•T• - G•DES•F•DE•S•A•E•DE•B•. Busto de Jean Paul de Bombarda con camisa de lazo y manto; debajo 1699. Rev.: GERTR•MARIE CLOOTS - DAME DE BOMBARDA•. Busto de Gertrude Marie Cloots con tocado de perlas y drapeado, a izquierda; debajo ROVSSEL•. Grabador: Roussel. Raro. Cobre. 9,37 g. Ø31 mm. **MBC+**. Est. 150
Ex Jean Elsen & ses Fils 15/09/2007, nº 2410.

FRANCIA

LUIS XIV de Francia



- 579** s/d. La Hargerie. A François de Raisse. (Dugniolle 1641 var) (Mitchiner 3450 anv y 3449 rev) (Museo Carnavalet NJ9463). Anv.: ✱ - MESR•FRANCOYS•D•RAISSE•SR•D•LA•HARGUERIE. Escudo de armas de François de Raisse. Rev.: ✱ BEAT. QVI INTELLIGIT SVPEGENV ET PAVPERE. San Juan en pie de frente, sosteniendo el cordero pascual, entre L - D. Marca en canto: abeja - CVIVRE (acuñada por la Casa de Moneda de París a partir de 1852). Defectos de acuñación en reverso. Cobre. 10,35 g. Ø28 mm. **EBC**. Est. 100

Reacuñación del siglo XIX de un jetón de Mérito, similar al prototipo emitido en 1545, destinado a las obras de la iglesia de Saint Jean en Grève, París.



- 580** 1655. A Ana de Austria. (Dugniolle 4079) (Feuardent 12397). Anv.: •ANNA•D• - •GRATIA•FR•. Busto de Ana de Austria drapeado con velo de viuda. Rev.: •INGENS•TVTELA•DECVSQVE•. Gran torre circular almenada, provista de matacanes y contrafuertes, aislada en medio de un paisaje nuboso; debajo •1655•. Raro. Plata. 6,12 g. Ø28 mm. **MBC+**. Est. 250
- 581** 1660. Llegada de María Teresa de Austria y Borbón a París. (Dugniolle 4155). Anv.: ✱ - MAR• THER• D•G• - •FR•ET•NAV•REG•. Busto de María Teresa de Austria drapeado con manto. Rev.: ✱ - AVGVSTAE•PACIFERAE•LVTETIAM•FELIX•INGRESSVS. Llegada de la reina en carroza a izquierda, a París; en exergo •26•AVG•1660V. Cobre. 4,90 g. Ø27 mm. **MBC**. Est. 40
- 582** 1671. La regencia de María Teresa de Francia. (Mitchiner p. 1080) (Feuardent 13139 var). Anv.: •MAR•THER•D•G• - FR•ET•NAV•REG•. Busto de María Teresa de Austria drapeado con manto. Rev.: •STAT•SINE•MORTE•DECVS•. Siempre viva en un prado entre cuatro grandes nubes; en exergo •1671•. Plata. 6,46 g. Ø26 mm. **MBC**. Est. 150

Ex Áureo 22/09/2008, nº 2739.



- 583** 1682. Los Estados de Borgoña. (Dugniolle 4473) (Mitchiner 3432). Anv.: •COMITIA - BVRGVNDIAE•. Escudo coronado y cuartelado del Condado, con manto de armiño. Rev.: •NOSTRVM•VNI•EX•SVPERIS•NOMEM•. Carnero sobre el arco del zodiaco; en exergo •1682•. Rayitas. Cobre. 6,96 g. Ø28 mm. **MBC-**. Est. 50
- 584** s/d (hacia 1695). Conmemoración de la toma de Rosas en 1645. (Feuardent 12760). Anv.: •LVDOVICVS• - •MAGNVS•REX•. Cabeza de Luis XIV. Rev.: RHODA•CATALON•CAPTA. Rosa abierta sobre proa de barco que recibe vientos opuestos. Similar en reverso, pero en módulo inferior, a la publicada por la Académie Royale des Médailles et des Inscriptions de 1702 y 1723 (Divo 14). Cobre. 4,45 g. Ø25 mm. **EBC**. Est. 100

Ex Áureo 30/10/2002, nº 4954.



- 585** s/d (hacia 1697). Las ocho parroquias de Flandes. (Dugniolle 4618). Anv.: LVDOVICVS• - MAGNVS•REX•. Cabeza laureada de Luis XIV; debajo N. Rev.: HOC✱DVCE✱TVTA✱. León rampante a izquierda y llave en vertical; en exergo OCTO•PAROCHIARVM• / COMITIA•. Grabador: Jacques Nilis. Raro. Plata. 8,87 g. Ø30 mm. **MBC+**. Est. 200

Ex Jean Elsen & ses Fils 13/09/2008, nº 1665.

MONETARIO



586

Monetario de madera barnizada de 133 x 82 x 59 cm, construido para alojar 100 bandejas de 31 x 50 cm con tiradores de latón, la mayoría con el fondo forrado en fieltro rojo. La cara frontal tiene dos puertas con una decoración rectangular en damasquinado, provistas de cerradura y llave. Perfecto estado de conservación. Est. 2.000

1.000.-



www.aureo.com

30 DE ABRIL DE 2025

**Anticipe sus ofertas por TELÉFONO, WEB, FAX o E-MAIL
TAMBIÉN EN NUMISBIDS, BIDDR Y BIDINSIDE**

D/Dª NIF Fecha

e-mail

Calle Firma

CP Ciudad

País Telf.

[illegible][illegible][illegible]

Following the Constitutional Law 15/1999 about the Protection of Personal Details, we inform you that your personal details will be included in a legalized file property of AUREO & CALICO, S.L. which offices in Plaza del Angel, 2, 08002 Barcelona, with the only purpose to contact you to inform you of the products and services/availabilities offered by AUREO & CALICO, S.L. You have the right to access, to rectify, to cancel and to deny the use of your personal details by sending a written request to the Responsible of the File.

**LOS PAGOS DE LAS FACTURAS PUEDEN REALIZARSE:
INVOICES MAY BE PAID BY MEANS OF:**

TALÓN NOMINATIVO:
(sólo nacional / inside Spain only)

ÁUREO & CALICÓ, S.L.
Plaza del Ángel, 2
08002 BARCELONA
B-58623158

**TRANSFERENCIA A:
WIRE TRANSFER TO:**



SANTANDER / BANESTO

Avda. Francesc Cambó, 15
08003 BARCELONA

IBAN: ES06 0030 2011 2400 0084 2271
BIC-SWIFT: ESPC ESMXXX



BBVA

Avda. Diagonal, 662-664
08034 BARCELONA

IBAN: ES82 0182 3247 2102 0801 2654
BIC-SWIFT: BBVA ESMX XXX



SABADELL ATLÁNTICO

Via Laietana, 47
08003 BARCELONA

IBAN: ES31 0081 0057 3700 0156 8162
BIC-SWIFT: BSAB ESBB XXX



LA CAIXA

Ciutat, 1
08002 BARCELONA

IBAN: ES77 2100 3000 1622 0180 3891

TARJETA DE CRÉDITO / CREDIT CARD:



BIZUM:



En cualquiera de los casos es imprescindible indicar el
Nº FACTURA o NOMBRE que figura en la factura

*Whatever the option selected, please indicate either the
invoice number or the name in which the invoice was made*

Nuestra firma **NO ACEPTA**
como forma de pago



Our firm **DOES NOT ACCEPT**
as a payment form

